朝鮮日報
朝刊
本紙朝夕刊合八面
發行所 株式會社 朝鮮日報社

## 社說

# 普通敎育과民力

### 國庫보로支出하라

一

學齡兒童의 多數가 學校不足으로해서 就學하지 못하는것도 오늘날 敎育界의 重大한問題이어니와 在學兒童조차 그多數가 貧窮으로해서 中途退學하는것은 더욱 敎育界의 慘澹한現象이다

近來 農村의疲弊가 深刻하야질수록 退學兒童이 날로激增하야가는 形便이니 이것을 尋常視하야 무슨對策을 講하지안코 그대로放任한다면 그前途가 장차 어떠케 될것이냐 學務當局은 이에 생각하는바 잇서 이 慘澹한現象을 多少라도 緩和식히기 爲하야 授業料의 半減案을 일즉 提出하엿스나 失敗에 終하고말엇는데 이번에는 極小限度로 卄萬圓의 減額案을 財務局에 또提出하엿다 한다

二

그 下回의如何는 아즉 알수업스되 다만 一錢이라도 減少하는것은 貧窮한 學父兄에게 그負擔이 그만큼 가부여이 되므로 매우 조흔일이지만 事實에 나아가보면 豫想의效果를 期待하기 어려울것이다 웨그러냐하면 그네農家의 生活程度가 흔이 草根木皮로 連命하게되엿는데 子弟의 授業料 몃十錢을 求得함에는 種稻나 種鷄를팔거나그他別別手段을 다써서 겨우納付하게된다 그러나 그翌月에가서는 또다시 授業料로해서 이러한 困辱을 當하게되나니 그렇해야 一圓未滿의 授業料가 貧窮한 學父兄에게는 진실로 莫大한負擔이됨은 적이오 놀날 農村의疲弊한 情狀을짐작하는이는 누구든지 想察할수잇거니와 될수잇스면이러한學童에게 對해서는 授業料를 免除해주어야만 할것은 勿論이다

三

現下切迫하게된 農家情勢로는 授業料의 免除를 바들이가 너무나 만흠으로 그시學童을爲해서 엇하는以上 一步를내켜 授業料의 全廢를 斷行하는것이 어떠하냐 原則으로는 國費에도 學齡兒童은 모든 就學케하는 義務敎育制의 實施를要하나 財政上 갑작이 實現하기 困難하다면 적어도 授業料의全廢만은 一日이라도 速히 斷行하여야하겟다 다만 그補充에 關해서는 아주 方法이 업는것이아니니 흔히말하는바와가티 積極的으로 國庫에서支出하든지 그러치 안흐면 消極的으로 加俸의節略을 해서도 못할것은 아니다 全鮮的에 잇는 鄕校土와 國有山林을가저 普通學校의 基本金을삼는것도 역시 一策임을 잃치안흘것이다 무슨方法으로나 財源을 捻出하지안는限에는언제나 마찬가질것이다

四

學務局과 財務局이 서로立場을 달리하니만치그見解도갓지안흘것은 自然의情勢일는지 모르나 좀더 誠意를 가지고 본다면 언제까지든지 그대로 버려두지 아니할것만은 明若觀火이지마는 事情이 몹시切迫하야서 아모쪼록 急히對策이잇서야하겟다 그러나問題는 旣就學兒童에게만잇는것이 아니라 오늘날 未就學兒童의 多數를 收容함에는 아즉一面一校도 實現되지못한이때에 잇서 當時로 改良書堂을利用하야 한편으로補助를주어가며또 한편으로監督 하여가면 이역시 學校의 代用機關으로 必要치안흔것이아닌즉 이點에 對해서도한층더 留意함이잇서야 할것이다

# 『심라』會商을압두고 英印共同戰線劃策

## 『만취스터』商業會議所서 『쌈베이』紡協에重要電報

【倫敦『만취스터』十五日發】『만취스터』商業會議所는 日印英『심라』會商前에 英印當業者가意志를疏通하야 强固한共同戰線을結成하기爲하야 劃策하든中十五日『쌈베이』紡績工場主協會에對하야 左와如한電報를發하엿다

英本國의 綿業代表는九月十四日『쌈베이』에到着할豫定이다 그리고右代表一行은英印間의通商上에잇서 不一致되는點을 解決하고日印會商開始에압서 隔意업는提携 連絡을期하려고하는것이다 印度政府는 日印通商關係에對한 最終決定을 行하기前에 英本國의綿業界로부터 意見을 表明한데對하야 欣然考慮를與하겟다고約하엿다 그리고 日本代表는協議部門을 局限치말고 兩國代表가關心을 가지고잇는모든市場問題에對하야協議하기를 懇願하는바이다

### 英代表決定

【聯合倫敦十五日發】『심라』會商英國代表는 十五日正式으로決定되엿다

代表 『레이』氏 (前英國商業會議所會頭)
(保守黨議員紡績聯合會會長)
以下五名

右一行은 九月十四日『쌈베이』에到着할豫定으로 印度의對策決定前에 印度政廳側과最終的協議를行하기로되엿다 그리고代表는全部營業者側으로부터選出되엿다

## 玖瑪新閣僚 宣誓式擧行

【電通하바나十四日發】玖瑪臨時大統領데서스페데스氏는强力內閣을組織하고大統領官邸에서 新閣僚等의宣誓式을擧行하엿다 市井은바야흐로平靜하게되고 騷擾하엿든勞働者들도漸次復務하고잇다 더욱前大統領은『낫소』島로避難하엿다

# 中國航空會社서 太平洋航路新劃策

## 試驗飛行成功하면實施

【上海發】南京政府는 空軍建設三個年計劃을樹立하고 爾來空軍擴充에注力하든바 最近駐米中國公使施肇基와米國間에北中航空秘密條約이締結되엿다는報導가世上에傳하게되자 各方面의注意를끌고잇는이때 이미上海漢口間 上海北平間에定期空輸를開始하고잇는 米中合辦인中國航空會社는 南太平洋을橫斷하는中國과米國間의航空路를開拓하기爲하야 上海麻尼剌間에試驗飛行을行하기로되엿다 同會社米人飛行士는 十四日朝水陸兩用機로 香港 福州 汕頭를經由하야 麻尼剌에到達할目的으로 上海를出發하엿다 萬一 今回의試驗飛行이成功되면 將次『호놀룰루』麻尼剌航空路와聯絡하는 汎太平洋航空路가 完成하게될것이며 一大佐의 立案으로된同會社의 北中을通過하는太平洋航空路는 滿洲國의獨立으로마처내實現되지못하고말엇다

## 奉天營口間에 運河開鑿計劃

【電通奉天十六日發】滿洲國은對外貿易發展에資키爲하야唯一한開港場인營口를一大貿易港으로만들기爲하야目下具體案을研究中인데 大開港經營에가장必要한條件은石炭供給이充分한것이다 營口는石炭을撫順으로부터移運할수박게업는現狀에鑑하야種種研究한結果 鐵道에依한運炭은運賃其他의關係를考慮할餘地가잇다고하야 撫順營口間에運河를開鑿할大計劃을세워가지고이미關係方面에內報한模樣이다 奉天商工會議所에서는果然此計劃이잇다고하면 將來工業中心地인奉天의發展을爲하야運河가奉天을經由하는것이絶對必要하다고하야 各議員의意見을求하야가지고 近近滿洲國에對하야懇請할模樣인데 이計劃이實現되면奉天營口間은諸般條件이共發展을助長하리라고하야非常히期待되여잇다고한다

## 大元帥陛下 橫須賀御發航

【聯合橫須賀十六日發】海軍의精銳를網羅한 今年度海軍特別大演習은 十六日부터第三期演習에入하얏슴으로 大元帥陛下께서는 親히 御統裁하시기爲하야 神器를奉하시고 軍艦『比叡』에 御搭乘하시고 一路南을向하야 御出港하시엿다

# 優秀한中國共黨員 滿洲國內에潛入

## 第三인터내슌앨의指令에依하야 莫斯科에서特派送

【電通奉天十六日發】莫斯科의第三인터내슌앨本部는滿洲國共産化를促進코저中國共産黨의積極的活動을指令하고 中國共産黨本部는莫斯科大學出身의精銳分子五名을滿洲共産黨委員으로命하고 이들은去五日上海發大連朝鮮經由入滿한模樣이어서 當局은嚴探을開始하얏다

## 明年豫算에對한 宇垣總督談

宇垣總督은明年度豫算問題其他에關하야十六日左와如히말하엿다

今年은風災와水害를二次나맛나 殊히南部와東部에被害가激甚하엿다 罹災者救濟에對하야目下應急對策도講究하고잇스나 더욱根本的救濟復舊策을硏究하고잇다 그러나今般災害는局部的으로 全體를通하여보면 今後의 天候만良好하면農作物도凶作은 豫想되지안으나 眼前에 二百十日、二百二十日의 危險期를 당코잇슴으로 其狀況如何로今年의凶豐이決定될것이다 豫算은財務局에서編成하고잇슴으로自己는아직보지는못하엿스나 多少增收될모양이다 그러나今年은風災水害와 恩給負擔金의增加等으로豫想外의支出이增加되엿고 必要한新規事業도만흐나 財源의缺乏으로머리를알코잇다 돈만잇스면 事業은얼마든지할수잇다 부인손으로일하는것이事業家다 어쨋든한번잘해볼作定이다 今年도豫算案만完成되면 政務總監을渡東식혀折衝케할豫定이다 中央도 各種支出額多로 困難을當하고잇는모양이나 何如튼朝鮮의特殊事情을力說케할作定이다 今週中이나來週初에抱川郡과漣川郡의農村振興狀況을視察하려고한다 머ㄴ地方의出張은氣候가完全히개이는것을보아實現하려고한다 總督이온다고하야 道路를修繕한다거나 하는일은 잇서서는안되겟지마는 비에씻기면 다시破壞되기쉬우니 그러케된다고하면 나도不安함으로天候가개이는것을보아 떠나려고한다

# 殖銀上期純益金 百五十一萬餘圓

## 有賀頭取의營業景況報告

十五日에열닌殖銀總會席上에서 有賀頭取가述한營業景況은如左하다

當期日本經濟界의狀勢를보면 價格低落과 인푸레순豫想을背景으로한前期後半以降의證劵及商品市場의活況이 年末부터年初에亘한 日本銀行의『오픈마켓트·오페레순』에依한 市場通貨引揚으로 其騰勢가阻止되고 株式及物價는二月을轉機로反落에入하얏다 一面日中間의紛糾 對國際聯盟關係의惡化 米國의金融恐慌과 其金本位離脫 政局의不安 中國其他對日關稅의引上等에依하야 財界는直接間接至大의影響을蒙하고 其轉換을阻害한바만엇다 그런데五月中日停戰協定成立과 日中停戰의調印 米國의物價高에 依하야 株式 物價는再次騰勢에向하고 此間對外輸出貿易은促進되어 事業界는 輸出增進、滿洲事變에 伴한 物資需要의增加、物價의 昂騰、低金利等에依하야 繼續、好轉되것이 不少하얏다 經濟界는小康에入하야 景氣轉換은容易히 逆睹키 難하야 財界의前途相當戒心을要하고 漫然樂觀을不許함은勿論이다 前期末來히緩慢裡에 越年한 金融界는當期에入하야一層緩慢을 豫想하얏스나 前述과如히日本銀行의 公開市場出動에依하야 金利는一時意外로引締를示하얏고 其後預金增進、貸出減退의 傾向이顯著하야金利는去益低下되고 債劵市場은活히高價를維持하야 會社、銀行의低利借換을行하야 … 오래동안延期하얏지만停頓中이든 東西兩市場의銀行預金利下도 六月二十九日突然實決定을보기에至하야 期末金融은靜穩에 經過하얏다

朝鮮經濟界도物價의 騰貴 金利의低下에 … 業界의 不振等日本一般의大勢에追隨하얏지만 朝鮮經濟의 基礎인米價는 年初에 多少高値이엇스나 其後大豊作豫想으로平均物價에對하야 不均衡의低下를 … 으로顯著한 農家의購買力이 … 難하얏음은不得已한바이다 東海岸을비롯하야 漁況의水揚高가 前年에比하야多하얏스나 魚價及其製品 價格은 相當高位에 잇고 木材界는新洲向需要가 增大되어 價格이昂騰하얏슴으로 商界는오래간만에活況을呈하얏고 鑛業界는依然活氣橫溢하얏스나또 春蠶收獲量의好材料로 地方經濟에相當好影響을 與하얏다 二三計數에就하야보면 當期中朝鮮貿易은輸移出一億七千一百九十九萬餘圓 輸移入一億八千三百八十九萬餘圓 入超一千一百九十萬餘圓으로前年同期에比하면 輸移出은二割六分 輸移入은一割의各增加이오 入超는五割九分의減少를示하얏고 當期의朝鮮銀行券發行高는 前年同期에比하야 六月末發行高는一億九百五十九萬餘圓으로 每月膨脹은 前年同月에比하면 三千四百四十三萬餘圓의增加를示하얏스며 또當期中의 全朝鮮手形交換所의手形交換高는 枚數 一百七萬餘枚 金額五億一千一百六十九萬餘圓으로 前年同期에比하면 枚數는五萬三千餘枚 金額은八千四百七十六萬餘圓의 各增加를示하야 皆前叙의實勢를反映하얏다

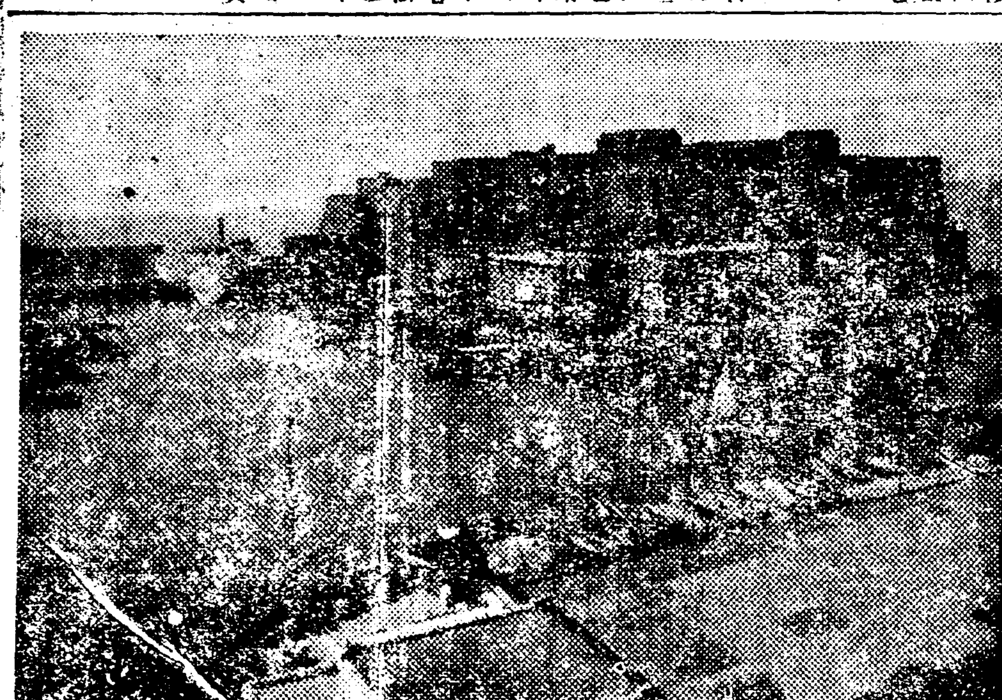

(사진은『나포리』灣岸)

# 地中海의風景과 팟쇼伊太利 (一)

【本社世界一週紀行】 李順鐸

### 地中海와文化的貢獻

坡西士에서 地中海를向하야 北으로約四哩를突出한 防波堤에 初入에는約六七十尺되는『레셉스』의銅像이 右手를벌녀運河便을가라치면서『安全히지나가시오』하고서 通過하는數만은船舶을 寫顔으로바라보고잇다 日色은漸漸처무러지면서 배는地中海로드러선다

地中海! 地中海는實로 歐洲文明의源泉地이다 이兩岸에서勃起한 幾多의波亂曲折이며 興亡盛衰의史蹟을懷想할때 그感慨實로無量하다 古代의『페니키아』(Phoenecia)『앗사리아』(Assyria)『퍼시아』(persia)等의 地中海沿岸의貿易及植民의자취를 聯想하며 希臘『마케도니아』(Macedonia) 羅馬『카대지』(Carthage)等의地中海沿岸의

### 武力征伐

의자취를懷古하며 埃及 希伯來 希臘 羅馬 大食國等의政治 宗敎 學術 美術等의發達을想起할때 나는 『地中海가업섯스리라』는 人類의歷史가 너무過하듯한 言句를만드럿다

坡西士에서 約一晝夜半航行한즉 希臘의『크레터』(Crete)島의南端을지난다 그리고또一晝夜半을지난즉 俗所謂歐羅巴의入口라하는 伊太利의『멧시나』(Messina)海峽에드러선다 同海峽의 가장좁은곳은 僅僅二哩로서 兩岸은

### 山紫水明

게다가綠色된운 年少한叢木等은 一層山容本色을도으며 點點하드러안즌 白石造의人家는 南歐避暑避寒의好適地라는것을暗示해준다 左側으로는細細里島의『에트나』火山과『메시나』港이뵈이고 右側으로는伊太利半島의 南端인『레지오』(Reggio)港이뵈이나 이『에트나』火山은 俗稱地中海의燈臺라고하는데 이날은 山에구름이싸여서 그容姿가 完全히나타나지안는다 그러나 잇다금구름사이로보이는噴火는 나의旅興을도읍는다 이海峽을通過한後 二時間에 有名한『스트롬보리』(Stromboli)島의活火山이 보인다 同島는 直徑二哩의 圓形의 섬으로 놉히三千呎의 頂上에서는 언제든지 火焰석근黑煙이 濛濛하야놉히中空에솟는다 이火山은어나때大噴出할는지알지못함으로 그附近에지나는것만해도 우리는危險을늣기는대 反對로 山麓에는 奇麗한白石造의人家가櫛比하다 말드른즉 이山麓은想像外로 地味가肥沃하야 葡萄 棉花等이産出됨으로現에人口四千을算한다고한다

『스트롬보리』를通過하자마자 해는저무럿다 翌朝에이러난즉 어느듯나의目的港인『나포리』港

### 水天一色

眼界에드러잇는 이附近의地中海의水色은 所謂伊太利하늘의藍空과相映하야 山岳은 白色이오 外被는綠色인대 그사이에드러안즌家屋들은 伊太利獨特한 白色大理石의府層의建物이다 게다가海岸의凸凹는奇妙를極하야 風光이明媚하며 景致가奇麗하다『나포리』를보고죽어라(See Napoli And Die)하는말은 西洋人의景致를讚揚하는말인데 中華所謂『願生高麗國一見金剛山』의 類이다 그렁타한 風景이다 右로 『베스비오』(Vesuvio)火山의 噴煙을 바라보고 배는 港으로 드러가는대 그入口에는 有名한것이 두가지가잇다 하나는 印城(Castello dell' Ovo)이오 다른 하나는 『치비타』夫人(Civita)의『가랏치오로』軍艦(Nave Caracciolo)이다 前者는

### 羅馬時代

의詩人『버지리오』(Virgilio)가 魔法을利用하야 海中의岩上에다가 一夜之內에築城하고 所謂魔卵을다라두엇다는城이며 後者는『나포리』港의東便軍港內에繫留된 裝甲巡洋艦인데 艦長『치비타』夫人이 約百四十人의 不良少年感化事業을 經營하는곳이다 그感化의成績이良好하야 創立二十餘年以來 七百餘名의靑年中 脫線者一人도업시 훌륭한人物이되여서陸海軍方面에相當한地位를엇엇다고하는것은 世人의稱嘆하는바이라한다

### 『나포리』風景

『나포리』에上陸하기는 六月二十四日早朝이다 이곳은現에人口百萬을가진伊太利唯一의港市로서紀元前十一世紀로부터希臘의植民地이엇는데 羅馬가 이를占領함으로부터는 歷代의羅馬帝王은그風景을愛好하야 이에別宮을設置하고 特別히保護해왓기때문에自然美도조커니와 各種의施設도完全하다고할수잇다 中世에이르러서 이市는여러번 그主人公을가라서或은 獨立한大公府이되고或은 佛國王 西班牙王等이이를支配하엿으나『나포리』王國이成立한以後로는 伊太利帝國의羈絆을지나서『가리발듸』(Galibaldi)의 …

이와갓치『나포리』는古都市인만큼 古蹟도만커니와 風景조은곳이만큼名勝도만타 그러나 이에一一히紹介할수는到底히업슴으로 몃가지만 求景한대로紹介해보려고한다

### 聖『젠나로』寺

(Duomo Gennaro) 이것은白色흰돌의寺院인데 『나포리』市의守護神聖『젠나로』를 位하는殿이다 말드른즉『젠나로』는『나포리』의大僧正이엿는데 무슨일로인지 羅馬官憲에게잡피어서紀元二世紀頃에『나포리』西側『폿쏘오리』(Pozzuoli)山上의 圓劇場內의獅子群中에던졋스나 獅子들은 適高한氏의感化를바더서 다ー그周圍에 跪伏했다고한다 羅馬官憲은 다시圓劇場에서氏를쓰러내여 同山上路傍平坦한石上에서 大鉞으로목을잘너죽엿다고한다 이때氏를崇敬하든信仰하든

### 一老婆가

氏의목에서흘은피를 적은甁두개에 너어가지고와서갓다는데 이것이今日에寺院의神體로서 同時에寶物이오또氏의頭蓋骨을 銀櫃에넛키서만든胸像이 이절의 寶物이다

## 奉天營口間에 運河開鑿計劃

【電通奉天十六日發】滿洲國은對外貿易發展에資키爲하야唯一한開港場인營口를一大貿易港으로만들기爲하야目下具體案을

## 蘇滿私的會商 十七日午前開催

【電通東京十六日發】北鐵讓渡私的會談은蘇滿兩國代表間에協議結果十七日午前十時外務次官官邸에서開催하기로決定하얏다 出席者는蘇滿兩國과도前回同樣으로開會하야劈頭滿洲國側에

# 張學良復活하면 斷乎重大決意

【聯合新京十五日發】東北軍의察哈爾移駐及 張學良의西北五省軍事分會長就任說은 日中停戰協定精神을 沒却하는것이라는見地에서 關東軍에서는趨勢를重視하고잇는바 十五日이에對하야 中國各方面에警告를發하고 다시午後一時半幕僚談話形式으로非公式으로如左한態度를宣明하엿다

張學良이 西北軍事分會長에就任함은 反滿抗日의空氣를再次激成하야 東洋平和維持上에 滋味업다 따라서軍은萬一張學良이 熱河에蟠居하는수가잇스면 斷乎重大決意를하지안을수업게될것이다

## 駐波河合公使長逝

【聯合東京十五日發】波蘭駐剳特命全權公使 河合博之氏는今春舊來病患으로 呻吟하든바十四日午前八時三十五分 死去하엿다는報告가 十五日外務省에到達하엿다 享年五十一

## 上海마닐라間 新航空路

### 開拓飛行遂完成

【電通마닐라十六日發】上海『마닐라』間新航空路開拓의『링가스비』機는途中比律賓의『링가엔』灣에着水하얏는데 午後三時卅分 拜衆歡呼中에無事히『마닐라』에到着하야 上海『마닐라』間航空路는이에完成을보게되엿다

## 朝鮮米第四回賣却 數量七萬五千石

【聯合東京十六日發】十六日農林省發表＝八月告示第三百號에依한政府所有朝鮮米第四回賣却場所及賣却豫定數量은左와如하다(單位叺)

| | |
|---|---|
| 京城 | 二五、〇〇〇叺 |
| 群山 | 一三二、五〇〇 |
| 釜山 | 三〇、〇〇〇 |
| 計 | 一八七、五〇〇 |

(七萬五千石)

### 賣却要項

第四回朝鮮米賣却要項은左와如히十六日午後三時半農林省京城出張所에서發表되엿다

一、賣却豫定數量 玄米約七萬五千石
二、賣却時期 現品及見本의下見八月十八日 保證金의受付 同 申込受付 同十九日 賣却決定 同二十一日
三、賣却場所、京城、群山、釜山
四、受渡場所、群山、釜山、木浦、仁川、鎭南浦

그리고明細는當該各事務所에서此를揭示함

# 幕僚『스』氏는重態

## 遭亂眞相은아즉未發表

## 『힛틀러』被襲後報

【聯合伯林十五日發】『힛틀러』獨首相의遭難에對하야는 아즉 眞相發表가되여잇지안흐나『힛틀러』首相은最近의獨墺關係惡化에鑑하야 오스트리아와바바리아의國境을 自動車로視察中『힛』首相에게重大危害를加하려한것으로 幕僚『스릇텔』氏는車外에投出되여 片腕을석거出血이甚한重態이다

# 何應欽의抗議를 柴山中佐一蹴

【聯合北平十五日發】李守信軍의多倫占領에對하야 何應欽은十四日公使館附武官柴山中佐에對하야 察哈爾問題로馮玉祥의下野에依하야解決한以上 日本은停戰協定의精神을尊重한다고하면 李軍을撤退식혀 多倫을速히中國側에返還식혀주기를바란다고抗議하얏다 柴山中佐는十五日關東軍의意見을듯고 右抗議를一蹴하고 左와如히回答하얏다

李守信軍은 元來多倫土着의蒙古察哈爾軍으로 각금 偶然히 馮玉祥의赤化軍에 쫏겨熱河에 遁入한것이다 今回李軍의好意的支援으로馮軍을 追放하고 舊地를回復식혀슴에不過하다 李軍과如한穩健中立部隊를 多倫地方에駐屯식히는것은 同方面의治安維持에適當하야 停戰協定에 適副하는것이다 關東軍은이러한意味에서李軍의多倫撤退는 考慮할餘地가업다고본다 또한이와同時에 天津駐屯軍司令官으로부터于學忠、王樹常에對하야서도 마찬가지反駁이通告되엿다

# 政友會首腦部 協定基準을決定

【電通東京十六日發】國策協定問題의基準에對하야政友會의島田總務 山口幹事長 前田政務調査會長 山崎總務의四氏는十六日午前十一時부터 本部에會合하고午後一時까지協議를하얏는데 同會合에서前田政務會長으로부터 國策協定의方針에는 鈴木總裁의語하는바와政府方面의意濟과는크게틀니는點이잇는것갓다고 述하고 島田總務 山口幹事長으로부터는 個個의政策에對하야協定의必要가잇다고主張하얏는데 그래서는政策協定은不偏不立이 될念慮가잇슴으로 齋藤首相의考慮하고잇는國策協定의範圍와調和되도록兩者相接近할必要는업슬가고熟議를한바 結局國策協定의範圍는齋藤首相과 鈴木總裁가會見하야보지안으면알수업스나 大體政友會가發表한三大指導精神及十大政策을中心으로하야協定하면 엇더켓느냐고意見이一致되엿는데 本日의會合結果政友會의態度가協定的으로轉向하지안는것이아닌가觀測된다

## 人事·集會

▲山本義一郞氏(遞信課長) 轉任人事次來社
▲金正浩氏(開城商工會議所會頭) 開城商工會議所新設人事次來社
▲黃中顯氏(同副會頭)同上
▲伊森賢二氏(同副會頭)同上
▲鈴木要吉氏(室蘭每日新聞社長)十四日夜入京 朝鮮호텔投宿
▲篠原秀吉氏(前橋上毛新聞社長)同
▲山階 康氏(貴族院議員)十四日夜入京備前屋旅館投宿
▲山田珠一氏(熊本市長)同右

## 夕刊後의市況

### 大阪短期最終氣配

| | | |
|---|---|---|
| 大新 | 一二〇〇〇 | (不變) |
| 鐘新 | 一〇七八〇 | (不變) |
| 日産 | 八四〇〇 | (不變) |
| 東新 | 一九二四〇 | (不變) |

### 東京短期

| | 大引 | 高値 | 低値 |
|---|---|---|---|
| 東新 | 一九二〇 | 一九二〇 | 一九二〇 |

### 橫濱生糸

先 八八五 八三〇

外科 X光線完備 入院室完備
醫學博士 鄭求忠
醫師 權寧禹
京城鍾路二丁目一六 電話光八六

恩給 富國昌業社

中西テント

往診無料 藥價實費
全治無料診療院
京城府淸進洞二一〇 入院隨意 電話光化門八九八番

八月十五日부터 晝間에限하야
◆파라마운트社全發聲日本版 아메리카의悲劇 全十卷
◆파社提供 코럼비아社全發聲日本版 怪盜少年團 全八卷
次週卅一日부터每日晝夜三日間 파라마운트社全發聲日本版 라디오는춤춘다 全十卷
파社佛國作品全發聲日本版 아름다운그대 全九卷
乞期待秋期의陣容
鍾路、青光、青春의血潮가타오를때、銀界縱走、못오시는아버지、M、天國爆擊隊、靑空에사랑을실고、暗黑街의顏役、마음에드시는대로、海賊、天國의一夜、征服、칸나의鬪牛師、肉體、太平洋攻防戰、快走艇、偶像、旗下에、사라지는靈魂、極樂行

團成社
八月十七日(木曜)부터 新納涼公開
獨逸 후ー스會社超特作 鳥人決死的猛演 昌險王 全七卷
R·K·O會社大提供 速力時代 全七卷 主演 댓드·쓰랜지ー氏 助演 죠바나·뉼스트론孃
F·B·O會社特作大映畵 猛優 후렛드·톰손氏大飛躍! 名馬天來 全七卷 助演 에드나·마후이孃 白銀王

優美館
八月十五日부터公開 空前絶後의凉味를提供합니다
每日二回 낮 一時 밤 八時十五分始映
大衆料金 階上十五錢 階下十錢均一
메트로社超特作品 大活劇 狂亂의荒鷲 全七卷 제무스·카구니氏大力演

第一劇場
大劇場 時代劇 鬼薊 就縛 全八卷 名優澤村四郞五郞氏主演

# 全北檢擧尤極猛然 南北道內無處不及
## 『內容極秘』一貫으로活動을繼續
## 求禮서만二十名被逮

【求禮】 지난륙일에 전북경찰부(全北警察部)형사대가 구례(求禮)에 돌어와 동업 동아일보 지국기자 선동긔(宣東基)씨외 수명을 검거하여 가더니 또지난 십일에는 동업 중앙일보지국장 서학종(徐學鍾)씨를 검거하는 동시 마산면마산리선갑동(馬山面馬山里宣甲東)외사오인과 광의면연파리(光義面煙波里)리상암(李相岩)을 검거하여 갓다는데 전후검거된인수가 이십넘이 나되여 구례에잇서서는 미증유의 대검거선풍이라는데 사건의 내용은절대비밀에부친다

순하엿다는데 그아이의 영헤는 『팔월일일인시초』(八月一日寅時初)라고쓴종이가 노여잇섯다 하는데 시내 방산정(芳山町)사번지 조덕산(趙德山)씨가 길으겟다하야 소관 동대문서에서는 그에게양육을의뢰하엿다한다

도수세증관철과 외제에서뢰하여 ... 운 발전하엿다 이리하여멋양부 에에서도 ... 분서(焚書) 가 전게될모양이다

## 廣島縣下에 交通罷業
### 자동차가전부

【電通廣島十六日發】 광도현(廣島縣)에서는 거번부터 도로손상부담금문제로 자동차 영업조합광도지부와 현당국이 분쟁중이든바 십사일밤 지사가회견한결과 타협이되지안코 십륙일 오전다섯시를 긔하야『버스』『택시』(철도성계약자를제함)는일제히 파업에들어갓는데 이대로 타협되지안으면 현하의 『버스』(총파업)까지에 진전할모양이다

# 重要人物脫走로 搜查隊之東之西
## 所在探索家宅搜查等發奮忘食
## 麗水順天으로忽往忽來

【麗水】 전북경찰부(全北警察部)형사대를 비롯하야임실(任實)서원과 당지 경찰서형사대등은사상방면의 모(某)중요인물등을체포키위하야 려수(麗水)에서는 나는새라도버서나지 못하리만큼수사망을느리고각방면으로대활동을계속중이라함은 이미보도한바어니와그후소식을 탐문하건대경찰은범인등이빠저나간것을 각오하고 인상등을첨부하야 전국경찰에 수배하는동시 지역을변경하여가지고 모방면으로달리가 활동하는한편 일대는미련이 잇슴인지 당지에남어잇다가 지난십삼일밤중에 연등천(蓮燈川)리모(李某)의가택을 일일히수색한후 다시자동차를몰아가지고 순천(順天)방면으로향하엿다는바 그들의 활동은일반의 주목을 쓰을고잇다한다

## 竹添町에火災
### 製絲工場의附屬家에서
### ◇損害가八百餘圓

십오일 오후열한시삼십분에시내 죽첨정(竹添町)삼정목이백사십이번지 김래혁제사공장(金泰爀製絲工場)부속 긔숙사안방에 드러잇는장량자(張良子)(二二)의 방에서 불이나서 그집한채가전소되고 그집에 달려잇는긔숙사 집한채를 반소되고서 열두시에 소방대의 활동으로 겨우불을잡앗다 불이난 그집안방과건넌방에는 권긔장량자와김정긔(金貞基)라는 두계집애가 드러잇섯고 그집건넌방에는최영식(崔永植)의세식구가 잇섯스며제사공장긔숙사에는 녀직공 여섯명이 잠을 자고잇섯는데 밤중에갑작이일어난 화재에 모다들 놀래어 아모것도가지고나갈사이도업시 속옷바람으로 큰길거리로뛰여나가는등으로 한참큰소동을 이르켯는데 다행히상한사람은업섯다 불탄집은 모다 전차길어덕미테잇는 초가인데 길가는사람이 피우고난 담배불덱이를 던저버린것으로 말미암아 불은낸것인듯하며 손해는약팔백원가량되리라한다

## 禮智洞棄兒

십사일 오전여덜시에 시내 례지동(禮智洞)이백사십필번지 함성현(咸聖賢)의집 대문안에 난지며칠뇌지안는남아를 내여버린것을 근처사람이 발견하야 그곳파출소로게

# 白晝吉會線에서 進行車脫線顚覆
## 原因은軌條를撤毀한짜닭
## 犯人一名現場射殺
### 間島에서本社特派員 金炯元 發電

십륙일오전여섯시사십분에돈화(敦化)를출발하야국자가(局子街)로향하든중 로두구(老頭溝)에 일으럿슬때에 렬차승무군대(軍隊)가『해드가!』『해드가!』하고 렬차를 압서나아가고 렬차는 정지하고잇더니 얼마잇다가 나아갓든『해드가!』는돌아와서 압선로에이상이 잇다는 급보를 전하엿는데 오두구(五頭溝)와 동불사(銅佛寺)사이 돈화(敦化)긔점백십일킬로지점에서 오전일곱시십오분도문(圖們)발제칠백이호렬차가 탈선되면서 전복되야승조원한명이 중상되엿다고한다 나는제칠백일호 렬차로 『군마』서 자가서 도남로 련락하야가지고 되집어 운전하야 현장에가서본즉 괴귀차는 합법으로엎어지고그 밋게는 화적상령(嶺)이 숨어저잇는 광경은실로 참담하엿다 전복된 원인은 엇던자가『렐』의 이스메를 뻬여 노핫기 째문이라 고한다

이에대한 범인은그현장 에서용의자한명은 총살되고 두명은도망하야 버렷다고한다 이와가치 낫에 객차를전복식힌 사건은 이선(線)이 개통된이후 처음이라는바 나(김특파원)는 위긔일면한것이다 이리하야 이렬차는세시간이느젓다

## 咸興府債四十萬圓
## 每戶當五十圓負擔
### 都市發展의明暗相

【咸興】 장년도함흥부에부제(府制)가된후 방대한비용을 던저제반의 시설을 착착진행하고잇서 표면상으로는 근대도시의 명색(明色)을 가하고잇스나 그리면에는 표면과 상치되는어두운 그림자가 또한길어가나니 이제함흥부의 차금을 조사하여보면

| | |
|---|---|
| 水道工事借金 | 一九六,〇〇〇圓 |
| 道路工事同 | 八〇,〇〇〇 |
| 下水工事同 | 四〇,〇〇〇 |
| 東市場設備同 | 三〇,〇〇〇 |

이상은 소화칠년도로부터 동십이년까지에 소용될차금액으로 이미 긔채인가(起債認可)를 어든것이 이상것과전부합하야 약사십만원의 거액에 달한다 함흥부가 소용할이거대한채금은 결국함흥부민이 엇더한형식 으로던지 담당하지안으면 안될것이니 함흥부전체 팔천호에서매호평균오십원의 채금을 모든공과(公課)외에 더걸머지고 잇는것이다

# 六百反滿軍과 日滿軍의大交火
## 目下急히追跡하는中

【電通奉天發】 독립수비대의 동변도(東邊道)토벌로 인하야 반만군(反滿軍)이 렬차행동을 개시하야길해선 서방지구(吉海線西方地區)로부터 동방지구(東方地區)로 진행하야 왓슴으로 반석현(磐石縣)에 주둔하고 잇든 일본군은 이것을토벌하려고 출동하야 십이일 호란가(呼蘭街)에서 권신(殿神) 모작빈(毛作賓)최국영(崔國英)등의 합동반만군 약륙백여명과 충돌하야서 세시간동안이나 격전한결과 격퇴식혓고 아직도만주군과 협력하야 추격중이라는데 반만군은소성자(小城子) 서방으로 도주하고 잇스며 철로국(鐵路局)에서는 엄중히경계중이라 한다

## 神學博士된 都瑪連牧士

거번오월 초순선교회 사업의용무 를띄고귀국 하엿든련합 공의회(聯合公議會) 총무도마 련목사는 거룩한 애스베리 대학교수회동과로신학박사학위 를엇고 동부인과 팔월십륙일경 부산차로경성에도착할예정이라 한다

## 府立圖書館서도 赤色書籍押收

【平壤】 평양서에서 긔보와가티 적、도색(赤、桃色)서적 삼천여책을최근 대동강안에서 불살화버리게 되엿거니와 인정도서관(仁貞圖書館)에서발견한 적색서적 백팔책에대해서도 단연처분키로 태도를결정하고서적『가―드』까지압수하는동시에열람정지를시켯다 일방 부립도서관(府立圖書館)

## 낫잠자든牛商 二百餘圓盜難
### 義城郡安溪市場에서

【安溪】 경북의성군의성면후죽동(義城郡義城面帿竹洞)우군댁(禹郡宅)은 지난이십이일 오후한시경에 동군안계시장에 소를사려갓다가 씻는듯 한더위에 곤함을이기지못하야 동시 우시장가에서 한잠자고 일어낫든바 이날은장날인만큼 일반의 이목이번다함에도 불구하고 대담무쌍히도 엇던자가 주머니에든현금이백이십삼원여를 째여 갓다는데 이급보를접한소관경찰관주재소에서는 범인수사에 긴력중이라한다

# 滿洲共產黨巨頭 日本憲兵게被捉
## 灤東과中國軍隊赤化를爲始
## 日軍後方攪亂計判明

【電通奉天十六日發】 로서아공산당은 만주사변이래로 각방면으로 당원을잠입식혀 제삼국제공산당의 지도하에 란동(灤東)중립지대의 적화선전과 중국군대내부와봉산선(奉山線)철도의종업원의 적화를목적하고 활동하며 한편으로일본군대의 후방을 교란식이려든바 지난십일일에 산해관(山海關)일본헌병대손에 만주국공산당원의거두 과중산(科鐘山)을산해관역에서 체포하야 가지고 취조한결과 그들의진용이 충실히 조직되여 조밀한 계획으로활동하야 그들신의련락방법도예상이상으로 공교함이판명되엿다

## 遺書두고出家

본적을 인천부율목리(仁川府栗木里)에두고서내미근동칠십이번지에사는김재학(金載學)(二三)은인천에잇는 자긔의 친부에게 자살을 하겟다는편지를 써노흔다음부터 출가하엿는데 원인은미상하다

## 라듸오體操大會

칠월이십일일부터 시작한 시내십칠개소의라듸오체조는 오는이십

# 栃木縣下各地에 三十年來의大水亂
## 農作、道路、橋梁等被害莫甚
## 判明된損害四百萬圓

【聯合宇都宮十六日發】 십사일 십오일 량일동안 회목현(栃木縣)하에 대호우가 습래하야 십오일밤 열두시까지 조사한피해는 귀로천(鬼怒川) 도뢰천(渡瀨川) 나가천(那珂川)기타각하천에 증수가 한길이 넘어제방이 문어진것이 오십처 다리가 떠나려간것이 팔십처 침수된가옥이 우도궁시(宇都宮市)에 삼천호를 위시하야 일광족리금시정(日光足利今市町)등지에 사천호에 달하야 농작물의피해가만으며 인축의피해도상당히 잇스리라는데이것은 삼십오년래의처음보는 대홍수라하며 현하각지의 피해는 사백만원을돌파하리라한다

## 作業人夫의 轢死奇禍

【咸興】 함흥조일정(咸興朝日町)하수도공사장에서 일하든 대산(大山)(三三)이라는 일본사람은 지난십사일오후두시 경에 웅덩이를 파노은우헤렝시로 가설한『레일』우에서 작업하다가 잘못하야 아래웅덩이에 떠러저 몸은물속에싸지고 목만 『레일』우에내여노앗든바 녀마츰 도롯고가질주하여와서 그만즉사 되엿다고한다

# 五、一五海軍側 論告는九月七日
## 八日부터는辯論

【聯合橫須賀十六日發】 오,일오(五、一五)사건해군측 공판은 예상외의 순조로진행되야 팔월중에 개정일은 십륙칠,십팔,이십삼,사십일간으로하고관함식(觀艦式)전후는 휴정하기로결정하엿다 또한당국의 의향으로써는 이상 삼일간에남어잇는대정(大庭)림총(林塚)등삼명의 사실심리를마치고될수잇는대로증거심문까지 못마칠방침인바 구월칠일에는 론고와구형을하고 팔일부터 십사일까지는 변호인의 변론을 행할예정이라 한다

# 光州平洞面住民 千餘名連署陳情
## 堤防修築이더듸면二個洞里의 二百戶가全滅한다고

【松汀】 전남광주군평동면(全南光州郡平洞面)장록리(長祿里)와송촌리(松村里)의두촌락은황룡강(黃龍江)연안에잇서 전부터 조곰만한홍수에도 위협을바더 두촌락 이백오십여호는 한시를 안심치못하고 살어오든바 금번 호남지방 수해로 인하야 이두촌락과 황룡강(黃龍江)사이를 막고잇는 제방이 반이상이나 파괴하야서 지금도역시물결이 치는대로 조곰식떠러저나간다는데 이대로두면 불과 얼마아니하야 제방이아조 떠러저 황룡강물에 떨려오면 두촌락이 백오십여호 전면적 일백팔십여 정보(町步)는 전멸 하리라고하야 촌민 일천삼백여명은 각기서명을 하야 대표자 장구환(張九煥)송광수(宋光洙)주명중(朱明仲)외이씨를 보내여 십사일에 광주군수(光州郡守)에게와전남도지사(全南道知事)에게속히수축을 진정(陳情)하엿다는바일반은당국의금후태도를 주목하고잇다고한다

# 二萬圓事件列車魔? 寢臺車中에怪人影
## 暗夜를달리는京義線國際車에 客嚢을노리는黑手

【安州】 수년전식은본점(殖銀本店)으로부터 동은행선천지점(宣川支店)으로 보내든 현금이만원이 경의선(京義線)렬차속에서 감쪽가치 일허버린괴사변이아직도 판명되지못 하엿슴은놀론

뒤를니어 빈발하는대소렬차 도란사건으로 취체당국이골머리를 썩여오든차 지난십사일경의선 렬차속에서 또다시괴상한 도란사건이 발생하야 취체당국측에서는 이것이 레의 렬차도난사건을 해결할고회가아닌가하고 방금 극비밀리에 조사를진행중이라는바 이제 그사건이뇩 지난십사일 봉천행(奉天行)오렬차가동일

오전세시 오십구분 신안주(新安州)역에정거하엿슬때에주소를 경남거창군남상면(居昌郡南上面)에둔 부호 김긔현(金基鉉)씨가하차하야 개찰구에서차표를내이려한즉엇지된일인지현금오십일원이 들어잇든지갑과 함께 차표까지일허버리여 소동을하고 잇는차주소를 평북희천군희천면읍하동(熙川郡熙川面邑下洞)에둔강경선(姜敬善)씨가뛰여나오며 하는말이 자긔도지금

### 렬차속에

서괴상한 사실을당하엿다하며 아래와가튼 이야기를하얏다한다

사실인즉 지난밤 침대차중에서 다른손님들은 모다피곤히잠들엇슬때 차중을 소제하는승무원의 복장차림을한 은자가 엇든손님의 양복바지

### 주머니속

을 건드림으로 괴상하게 생각하고잇든차 그다음에는 내가안즌 건너편자리에서 피곤이 잠자고잇는내사위되는리현규(李賢奎)의옷 저고리 주머니에 삼천만년필(萬年筆)을훔쳐내입되다그래 나는 비로소 철도이줄알고차장에게 말하려고 본인을잇끌고 셋수하는곳까지 나왓드니

그자는 자긔생명 을 구해주는셈 치고 제발살려니 달라고 더무나 애걸복걸함으로 그대로 노와버리엿습니다 다운운 이말을들은 철도당국은 이번긔회에 이만원범인을 잡을가하야 경찰과협력수사중이다

# 避身햇다突現 遠走企圖라轢死
## 問題의乘務員은京城金福男
## 疑問을남긴그의죽엄

별항 괴도난사건의 주인공은별항렬차승무원 소제계로 경성부외 한지면서빙고(漢芝面西氷庫)이백십이번지 김복남(金福男)(二三)이것이판명되엿는데 안주(安州)경찰서에서는 그가십오일 오전두시삼십분 신안주역착 부산행 제륙렬차로 경성으로 도착감으로 다음역인맹중리역(孟中里驛)에서 동렬차에 올너 김복남을 하차식키기를차장과 교섭중 그는 소제하는체하다 신안주역에도착하자『품멘품』이 호잡한틈을타 몸을피하엿다 이에즉시로 비상선을늘이고수사중 십오일오전 네시삼분신안주역발평원선행 제 오렬차가 청천강(淸川江)철교를통과할녁에 김복남이돌연히나타나그 렬차에 뛰여올라 봉천방면으로 도망할생각 이엇스나 차에 오르지 못하고 떠러저서 왼편다 리에 타박상을닙어 얼마안되여 죽엇다

### 그럴理업다는 某親近者談

긔자가김복남의집을방문한즉그 의친동생은 마츰이업하고 업서 서그의 친근자에게 김복남에대한여러가지 말을들으니 다음 과갓치대답하엿다

『글쎄요 나도주는 낫엇습니다만 일본은 모신는데 이상한과사가 설라엇스나 그의평생 생활 성격등으로 보아절대 그런실책을할리가 업습니다 혹은철도국(鐵道局)에서퇴직수당금을 케등으로 그런애매한 말을컨하지나안는가 생각됩니다 그는매월 월급을가지고 여유잇는생활을 하고도 다소저금까지하여 아주착실한생활을 하엿슴은더러근처의평판도조앗습니다』

## 二萬圓事件當時에 勤務狀況等調查
### 龍山署極力內查中

이사건의정보를들은룡산(龍山)경찰서 사법계에서는 아연긴장하야김복남의 재산그의 텃소생활기타를 조사하는일방 혹은건계업든가하야 그당시의 김복남의근무상황등을 조사하려고 활동을개시하엿다한다

## 뷔인집에는 老母와若妻잇서
### 간구한그의형편과 着實하얏든性格

김복남(金福男)의가정에는그의 모친과 안해가잇고 그의친청동생은 바로그의 압집에별거하면서 역시 서빙고(西氷庫)역에서 근무한다 하며김복남은 근십년이나 철도국에 근무하야현재약 오륙십원의 월급을 밧고잇서퍽 으나 성질이온순하고착실 하얏다는데 그의시체는 십오일밤에 본집으로 가저와 지금장례준비 중인데 십칠일오전에 장의를거행한다고한다

## 郡廳移轉對策 繁榮會組織
### 長湍邑住民이

【長湍】 경긔도 장단군청(長湍郡廳)을현소재지읍내에서 역전으로 이전함에잇서 읍내주민의반대운동은 일개월동안을 두고적극적 반대운동을 개시하야 도청과 총독부에 수차진정시위운동단식(斷食)등으로써 세인의주목을 쓰을든바 지난십일도칭을가는 정군수(鄭郡守)의 청명과 유지측한상원(韓相元)씨 보고에 군청이전은 회청사실이요 대상으로구청사를 리용하야 지방비 년삼천원의 보조로써그 기업강습소(機業講習所)를설치할 것을선언하고 십삼일 관민유지가 극력권유한결과 사일간이나 계속한단식단(斷食團)도 해산하얏슴으로 읍내유지등은 금후선후책을 협의한후 번영회(繁榮會)를 조직하기로 결정하고 지난 십사일오후구시반 장단군청앞광장에 집합하야 림시회장한상원씨의 사회로 원만히번영회를조직하엿다

【長湍】 군청이 역전인 진남면(津南面)으로이전함에따라그 이전비용은 다음과가튼 주민의긔부가 잇섯다 △鍾道當氏 一千圓△尹台炳氏 一千圓△李觀熏氏 五百圓△徐丙雲氏 一千圓△尹熙炳氏 四百圓△中能堅治氏 一千一百圓 合計金五千圓也

## ◇溺死女屍

십륙일오전에 홍시경에부외 한지면주성리(漢芝面鑄城里)도선장하류 이십간쯤되는 한강연안에 녀자시체가 표착되는 녀자의시체가 발견하고 룡산경찰서에 게출하야 계관이 검시한결과 상처는업서 타살한 의심은업스나 신원이 판명되지 안어목하조사중이다

# 咸興의留置人 一年三萬三千人
## 每日平均九十一名

【咸興】 좌익운동의관계자가만키로 유명한함흥서 류치장은언제든지 만원이상의 류치인을수용하고잇는 형편인데 과거일개년간의 류치인 연인원(延人員)수를 조사하여보면삼만삼천이백삼십인(사상범, 잡범합하야)의 다수에달하는바 전부오감방에 매일평균 구십일명이다 즉제일많은매가 백이십삼명 제일적은매가 십삼명이요 매감방에이십오인 약(弱)이요 평균수용인원은 제일 삼십오명강(强)이며 이것을 일년평균으로노아보아도 항상오감방에 구십일명이잇게됨으로매감방십팔명인바 날세가더운때라든가 밤에잘때에는 그협착함을 항상느끼게되야 경찰서에서 즉결처분에부치는 삼십일이내의 구류인은류치장에서 소화하기가 곤난하다하야 형무소로보내자는 론의도생겨 경무국에서는 각도경찰부장과 각지경찰서장에게 실정을 조사식이는중 함흥서와가튼데는 항상사상관계자가 만이들어오고 범위와규모가 광범하야취조시일이 길게걸림으로 그필요를어데보다 절실히늣기고잇다한다

# 男便일흔艦商 電車속에서解產
## 부근인민들이모도보호하고
## 西門署에서醵金救濟

십륙일오후다섯시사십분경에마포선(麻浦線)전차가 감영압에 일으럿슬째 승객중 리씨(李氏)(二五)는전차속에서 산아이를 해산하엿다 이소식을들은 소관서대문서(西大門署)에서는곳그것 헤잇는적십자병원(赤十字病院)에 입원식히고 다시경성부로인도하엿는데 모자가 다건강하다 리씨는 원적은 고양군중면일산리(高陽郡中面一山里)에 두고 떠나가인데 지금으로부터 팔년전에 그남편이 정신에 이상이생겨저 버린것 괴로운생활을 해가든바작년십이월경에 자긔남편이 무단이 집을떠나버리고 다시돌아오지 안음으로 먹을것을구하야여 올나왓스나 적당한 직업이업서 멸살로쏫아어들 데리고 서울에 엿장사를 시작하야 그날그날을 보내든 불상한녀자인데 이녀자의해산에 대하야 이웃과 미담이잇스니 그것은 차속에서아이를낫차 곳그근방사람들이 베와옷식 물을 갓다가 서로것산모를보호하야 주엇스며 더욱서대문경찰서에서는 이가련한 정황을보고 직원들이 푼푼히 모아서삼원오십전을 그산모에게 주엇다는것이다

## 江界邑議補選

【江界】 오래전부터 경원으로잇든 강계읍회의원 두사람의보결선거는 지난십일에 거행한바 개표한결과 좌긔의 두사람이 당선되엿다

安西廣志 五三票

金宗元 四九票

## 暴風警報

【八月十六日午後八時 仁川觀測所發表】 風은强하고返返에 强風이잇슬터이다

全南沿岸은警戒할必要가잇고 低氣壓은上海附近에잇서北北東으로進行中

## 甲子園中等野球 第五日對陣

【電通大阪十六日發】 甲子園中等野球大會第五日(十七日)은 다음과갓치 對戰케되엿다

▲第一戰 中京商……浪華商

▲第二戰 水戶商……明石中

▲第三戰 平安中……鹽山中

## 松山10A…1嘉義

【電通大阪十六日發】 甲子園中等校優勝野球大會第四日第二試合松山中學對臺灣代表嘉義農林戰은十六日正午부터嘉義先攻으로開始結局 10A對1로 松山勝 閉戰二時十四分

| 得點 | |
|---|---|
| 嘉義 | 000001000=1 |
| 松山 | 40311100A=10A |

## 鮮山7…5秋田

【電通大阪十六日發】 中等學校優勝野球大會第四日 秋田中學對鮮山中學戰은 鮮山先攻으로 午前九時開戰 結局七對五로鮮山中學勝

| 得點 | |
|---|---|
| 鮮山 | 100030030=7 |
| 秋田 | 003100001=5 |

## 日智陸上競技 第二日成績

【電通산차고(智利)十六日發】 南米遠征陸上選手와 智利選手의의對抗陸上競技第二日은 十六日舉行한바 그成績은다음과갓다

△百米 一着大島 十秒八

△棒高跳 一等大江 三米九九五(智利新記錄)

△槍投 一等住吉 六二米三八(南米記錄)

△走高跳 一等濟藤 一米八七 (智利新記錄)

△八百米 一着■■ 一分五八秒

△四百米하듬 一着■井 五六秒

△三段跳 一等大島 一四米二五

## 滿洲女子排球隊 ◇對第一高女◇

滿洲女子排球隊入京來■■■十六日午後一時부터■■■■■한바實力의差判然하야滿洲女子■敗北하엿다

滿洲女子0 (7—21, 8—21) 2第一高女

## 奈良高田高女排球團 八月下旬來征

日本關西女子排球界의權威 奈良縣立高田高等女學校排球團은 朝鮮新聞社의招聘을바더 今月下旬京城에來征하야市內各女子中等學校와對戰케되엿다

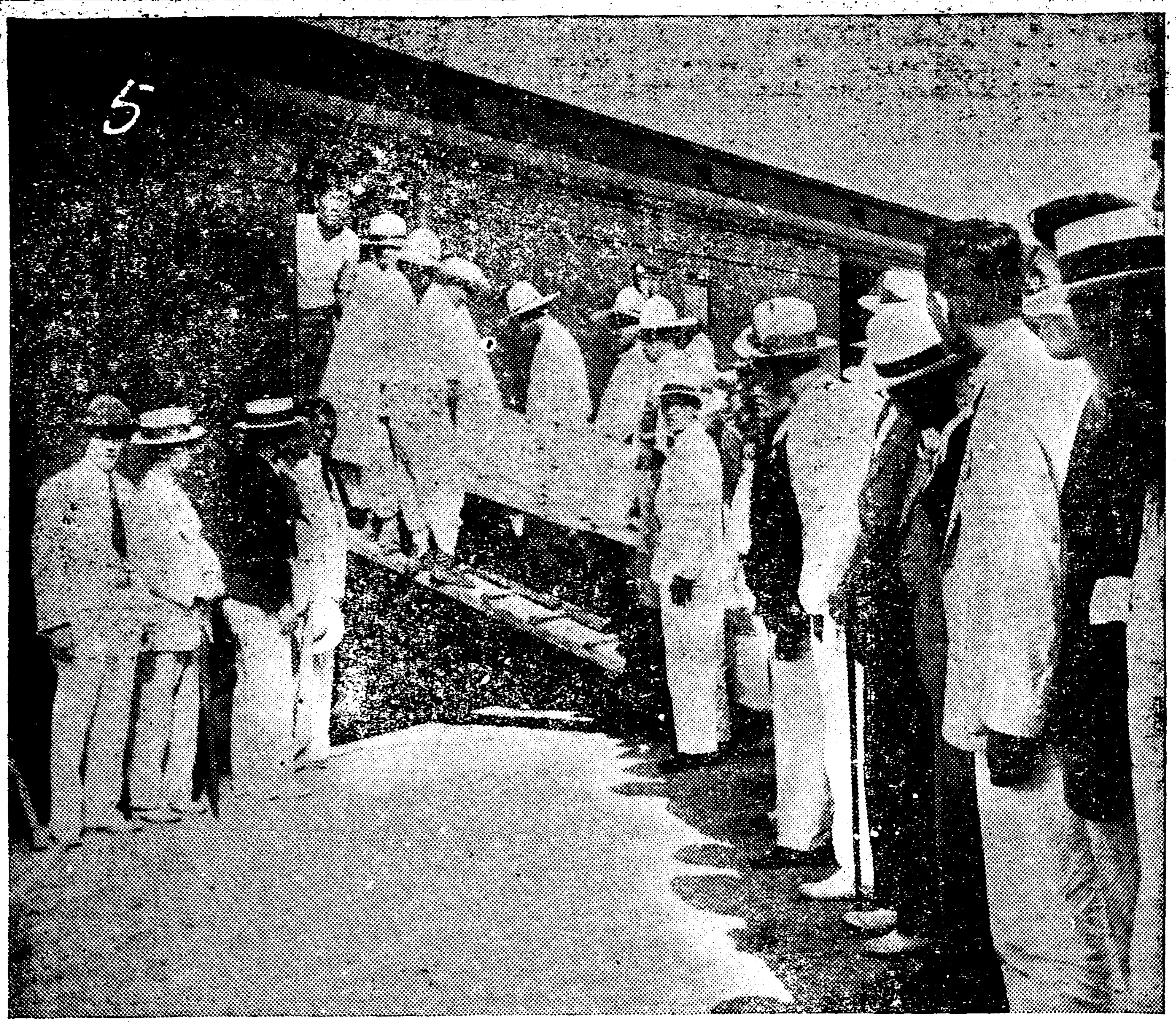

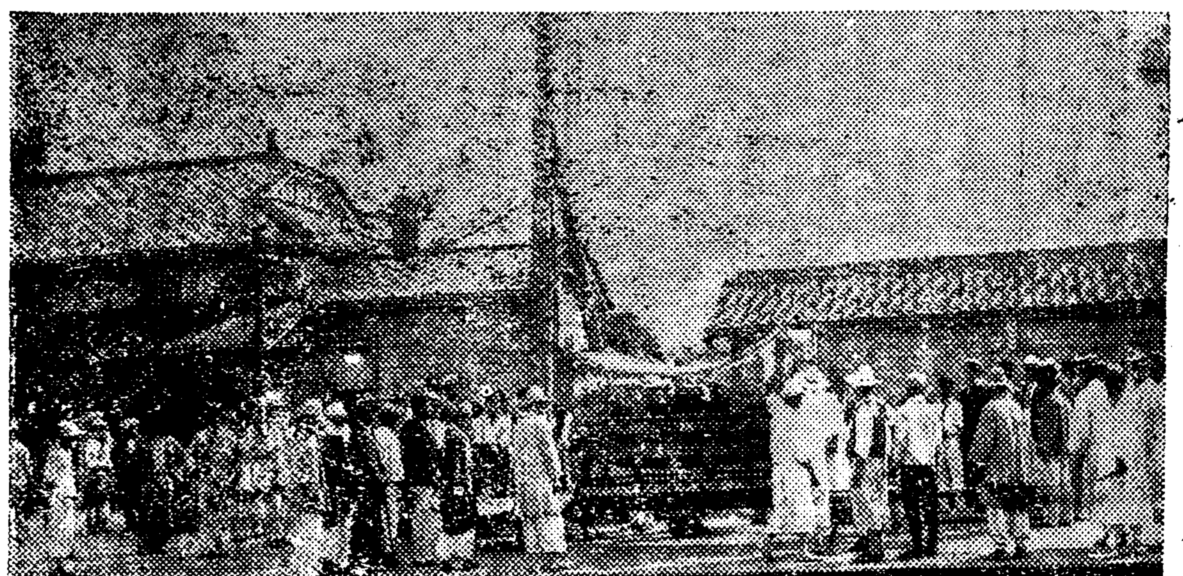

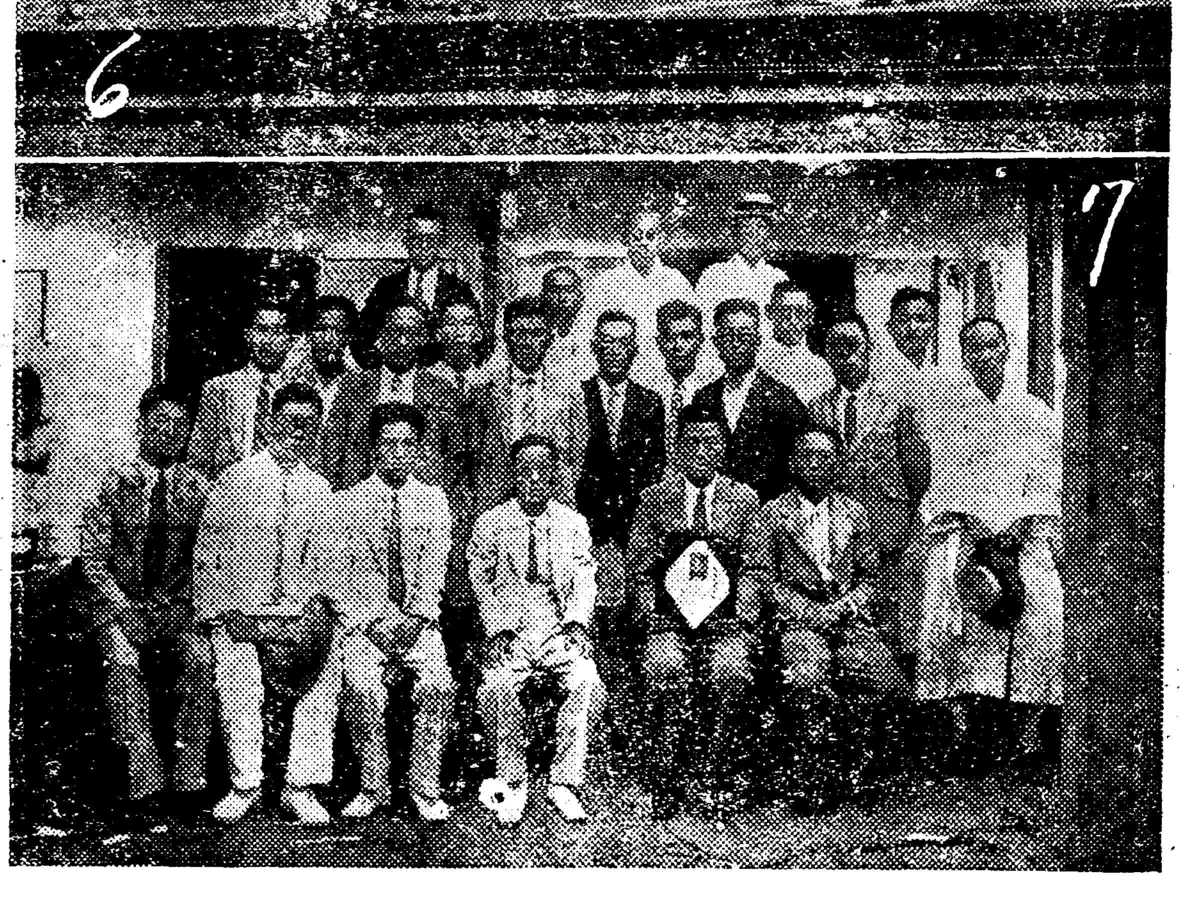

# 清津市民總動 誠心의永訣式

## 故李灌鎔博士 葬儀詳報

【淸津】 고리관용박사가불의의 참변을당한 청진에서는시민유지들의 발긔로 청성을다한장례식이 거행되어 청진에서처음보는 성대한광경을 거루엇다 박사의 유해는고생전친우인 신암동(新岩洞)리창인(李昌仁)씨댁에 모시고 동아,중앙,조선삼신문지국을 호상소로정한후 별항과가티 각부서를 결정하야방문새와가면서 치상에 분주한결과 십오일오전 아홉시에 청진역을떠나 경성을 향하여갓다

이날오전일곱시에장의행렬은 청진각단체와 개인으로부터 들어온 오십여수의 조긔만장과자진하야 참가한 악대를선두로하야 각단체대표자와 호상원아백여명으로 조직되어 청진시가를일주하야 역에도착하엿는데 연도에는 남녀노소가 총출동하야 우리박사의령을전송하얏다 여덟시부터 청진역전에서 중앙일보지국장 남윤구(南潤九)씨사회하에 영결식을 거행하고여덜시오십분 령구는경성행 렬차에 실리어참례자의 눈물속에 청진을떠낫다

이번장의에 대하야는 전시민이 남녀를물론하고 총출동하야 전송하얏슬뿐 아니라 각교회부인단은 철야하야 수의를지엇스며 로동단체인 청진조(淸津組) 극동조(極東組)에서는 삼십명의 조원이자진하야 상여호송기타사무에 종사하얏다

### 故李博士葬儀 部署

護喪代表=南潤九
葬儀部=金秉倫 崔壽成 韓琪璜 許憲(京城) 李章洙 安浩郁 朴哲桓 趙大行 趙鏞直 崔敬爀 高陽烈
庶務部=朝鮮日報支局 朴春 中央日報支局 洪景湖 金泰均 東亞日報支局 朴壽福
財務部=李昌仁 南潤九 鄭元福 朴會虎 張震 李一南

### 【寫眞說明】

(一) 淸津驛前의永訣式場
(二) 市街를行進하는葬列
(三) 各團體에서보낸吊旗挽章
(四) 最後의餞別을하는市民들
(五) 靈柩는同僚의손으로汽車에
(六) 白布에싸인눈물의靈柩
(七) 葬儀委員一同

### 清津서 接受된 賻儀

金韓洋行韓永鎬五圓 金成和 菓子一封, 酒三升 趙大行一圓 趙鏞直一圓 高陽烈一圓 趙仁行一圓 崔翰信 苽(五十錢) 洋燭一封 張氏洋燭一封 安承泰一圓 金東洙一圓 以友商會一圓 崔壽成一圓 安息敎會二圓 三省醫院二圓 康泰淳二圓 李春榮二圓 黃鍾國二圓 辛良極五圓 金秉倫二圓 崔雲鶴一圓 薛卿東二圓 東一商會一圓 吳台璜一圓 趙游顯二圓 劉顯禹一圓 黃慶國二圓 姜鵬演一圓 蔡鶴林二圓 韓武璜二圓 李秀昌五十錢 李容柱一圓 全龍田一圓 宣君商一圓 黃三善一圓 池鳳來一圓 黃子正五十錢 金秉洽二圓 梁大卿二圓 金錫煥三圓 宋子林一圓 張承天一圓 徐錫煥一圓 趙伯元一圓

### 沿途各驛에 눈물의送迎

고리관용박사의 유해는 십오일오전아홉시반에 청진역을 떠나 경성을 향하얏는데 도중각역에 정거할때마다 고박사의 령을송영하려나온 민중으로 비통하고도 성대한광경을이루엇섯다

---

# 人形의 집을나와서 【一名 노라의後日譚】

【75】 蔡萬植作 吉鎭燮畫

### 벽색노예 (一)

『좀 일직 오지안쿠 어사하는줄 알면서 어려케 늣게오니』

마나님은 이려케 말에게허물업는푸념을 내노라가 말의뒤에너려 들어서는사람을보고는 말을 뚝 끈치고 반겨우스며인사를한다

『아구 니선생님 오시누만어서 올나오시요』

『네 안녕하십니까? 이사를하신다고해서 잠ㅅ나좀 날너드릴가햇더니』

이선생님이라는 사람은 집과 방안을 둘너보고 마루에걸어안즈면서 노-라를 힐금견눈질로본다

몸과 키가 그리 크지못하여 청원이와 압서고 뒤서고들어올때에 정원이의 큰체격에 비하여 매우 빈약하여보엿다

양복도 그저 수수하고 얼골은 검은데다가 표정이 분명치가 아니하엿다

게다가 말소리가 뜰직뜰직한것이 사람이 흑 어케 헤엿다 이사람이 내숭스러워보경이가말하든 정원이의 약혼자라면 그닥지 얼니지아니하는 배필이라고 노-라는 생각하엿다

정원이는 방으로 들어와이사진 늘어 노흔것을 이리저리 살펴본뒤에 문을닷고 옷을 갈어입기 시작한다 반다지속에서 이것저것 드내어 입엇다 버섯다 하다가 그중에 하늘한 보일치마에 하얀 단속것을 밧처입고 적삼은 어케입엇든 생수 벽기커고리를 홧대에서 내려입는다 마루에서는 이약이를하고잇다

『방으로 들어가실걸……』

『여기도 조숨니다 곳 갈테니까……』

『선생님두 원! 이사짐을날너주실려면 좀 진즉 오시지 이제오시요』

『허허……이담 이사하실때는 일즉 오지요 허허』

『누구래 방갓 이사만 하구 다니나요』

『이담에 큰집으로 이사를아니하시람니까?』

『큰집이 잇서야지요! 니선생님이 하나 사주실내요?』

『사드리지요 허허』

『어머니!』

정원이가 소리를 버럭질은다

노-라가 보기에도 왜 수다 쏴증이 난것이다

다스런 마나님이다

『와그리니?』

『괘-니 그런소리를……』

『하믄 어떳니! 웃느라구그런데……』

정원이는 문을열어노코 마루로나섯다

『나는 이사가 밥분줄알구불이나케 쏘차왓지……어머니나 어데 갓다와요』

『또 쌔쌔공 차라가니?』

『호호호호』

『하하하하』

정원이와 이선생이라는 사람은 갓치 소리를내어 웃는다

『쌔쌔공이 무어유? 쌔-비골후라고 실컷 갈으커드려두……』

『나는 그런 신식말은 몰른다……일즉와서 저녁먹어』

『가 봐야알지요……잠간 다녀오겟슴니다』

정원이는 노-라에게 인사를하고 바그로 나간다

『가겟습니다 안녕이게시요』

『네 평안이 가셔요 또오시요』

마나님은 손님을 은근히 배웅하고 벙글벙글 우스면서 꿈방대에 담배를 붓처문다

『우리 정원이하고 약혼한어야요』

『네……』

노-라는 그말이 미덥지가 아니하엿다 어제 정원이가한 말도 잇거니와 그의 손가락에는 약혼반지도 끼어잇지아니하엿섯다

『일본가서 대학교졸업을하구 미국가서도 대학교졸업을하구 참 도-커터어디요 양전도하구……재산은 별로업시요 학식백선은하더만……재산이야 업스면 업지하나요 사람이 잘나야디……』

못지도 아니하는데 이런말을 커펀말 느러노라가 부엌으로내려갓다

정원이는 밤늦게야 도라왓다 커녁밥상을 그대로 목히고 자리에누어 부인잡지를 뒤적어리다가 모녀가 다가치잠이 들어버렷다

노-라는 여러날 피곤하엿고 처것만 잠이 잘 오지 아니하엿다 누어서 이생각 저생각하는데 안채거던방에서 듯지못하든 남자의 목소리가들니엇다 달은때가트면 남의이약이소리를 들으려할리가 업겟지만 흑 그 전당국주인이 벌서왓나십허 귀를 기우다렷

---

八月十七日 (木曜) (波長四九二米)

◇午前一一時五分 氣象通報 料理法 日用品時勢 京城府廳發表
◇正午 時報 今日프로그람發表
◇午後〇時五分 唱劇調
一、短歌
二、春香歌
李翠香 鼓手 池龍九
◇同〇時四〇分 뉴-스
◇同二時 趣味講座 世界의山水美 (一) 申敬淳
◇同四時 뉴-스 職業紹介事項
◇同六時 童話 仁童의孝誠 金相德
◇同六時二五分 라듸오學校 朝鮮童謠의變遷 (一) 柳基興
◇同七時 뉴-스 天氣豫報
◇同七時三〇分 講話 創造의生活 (一) 金斗憲
◇同八時 伽倻琴倂唱 中央佛敎專校敎授
一、短歌 大丈夫
二、興夫歌
三、瀟湘八景
四、사랑가 李素春
◇同八時三〇分 俗謠 鼓手 韓成俊
一、鶯歌
二、배따라기
三、開城難逢歌
四、漢江水打鈴
五、날니리야
六、鵝高山打鈴 李眞鳳
◇同九時 歌曲 (女唱) 金玉葉
一、羽調頭擧
二、羽樂
三、還界樂
四、界樂
五、編
李山玉 金花香
立琴 趙彝淳 楊琴 金相淳 大笒 金永根
◇同九時三〇分 (A) 時報 氣象通報 뉴-스 翌日프로그람發表

### 第一放送順序

八月十七日 (木曜) (波長三三三米)

▲午前六時 (A)라지오體操 ▲同一一時二五分 野球速報 (全國中等學校優勝野球大會) 京城府廳水産市場發表 ▲午後〇時五分 라지오드라마 ▲同二時 婦人講座 現代世相と婦人(二) ▲同二時四五分 野球速報 ▲同五時五〇分 野球速報 ▲同六時 라지오夕凉み(第五日)(H) ▲同六時二五分 (F) 傳說と史蹟を探ねて(四) ▲同七時三〇分(B) 講演 ▲同八時二〇分(A) 落語 子別れ(上) ▲同八時五〇分(F) 盆踊音頭 ▲同九時五分(K) 盆踊音頭 ▲同九時一五分(B) 盆踊音頭

### ◇明日順序◇

八月十八日 (金曜) 波長四九二米

▲午前一一時五分 氣象通報 料理法 日用品時勢 ▲正午 時報 今日프로그람發表 ▲同〇時四十分 뉴-스 ▲同二時 趣味講座 世界의山水美(二) 申敬淳 ▲同四時 뉴-스 職業紹介事項 ▲六時 童話 리아王 木下洞公立普通學校兒童 ▲同六時二十五分 라듸오學校 朝鮮童謠의變遷(二) 柳基興 ▲同七時 뉴-스 天氣豫報 ▲同七時三十分 講話 創造의生活(二) 金斗憲 ▲同八時 短歌와俗謠 李錦紅 尹玉香 ▲同八時三十分 피아노十一獨彈와獨奏 피아노獨奏와獨彈 李相梅 피아노獨彈 金楨海 ▲同九時〇分 大監노리와巫女歌 申海中月 李眞紅 ▲同九時三〇分 (A)時報 氣象通報 뉴-스 翌日프로그람發表

---

### 손과발이 시려

문 커는십칠세의소년이온데 십오세되든해 겨울에손발이얼어서 병원약을쓰나 림시만낫고 해마다 겨울에도지고드지나니 선생님조혼약명을 가르커주시옵기를 (元山本町 九成)

답 일반강장료법(一般強壯療法)을 레행(勵行)하시고 겨울이되거든 미리방한(防寒)을든든히하시고 수족을 台(溫)하게구지마시고 좌기고약을 발느십시요

캄풀 一,〇
란산크레오소드 一,〇
페루발삼 五,〇
와셀린 五〇,〇

우도포로 (醫學博士 朴昌薰)

### 숨쉴때 곤란합니다

문 커는 어려서부터 몸을압흐로굽히는습관이 잇서서코가코안에 만이들어잇습니다그래서쉴새업시 코를코안으로드리커서 입으로뱃습니다 엇던사람은 축농증이라고합니다(코빗은두는데 조금푸릅니다)층농증이란무엇인지 약처방을알으커주시요 (市內一讀者)

답 몸을압흐로굽히면 코는더잘나오기쉬웁니다 그러나어려서부터 코안푸는습관이잇서도그러할수잇습니다 그러나코가누르고푸르면 축농증이기쉬우니검사를바더보시요 축농증이라면 수술하시요 (眼耳鼻咽喉科醫院長 鄭起燮)

### 이것을어더케 증명할가요

【문】 커는 금년십구세된녀자이온데 한달전에결혼하엿습니다 그런데남자되는이가처의처녀성에대해서 의심하오니이를엇지하면조켓습니까 무슨일을하여서라도 결혼전에처의결백함을 그에게보혀주고자하오니의학상으로 그런방법이업슬가요 지난과거에 잇서서커의 결백함을 혈액검사나하면 알수잇슬는지 매우답답하오니 속히하교하여주십시옵나이다 (市內번민하는一女性)

【답】 결혼전 처녀성에대하야는 진찰검사하면알수가잇습니다 (醫學博士 任明宰)

### 니가늘쑤십니다

문 커는어려슬때부터 니쏘는증이잇는바 늘닷기나 그비유 치과의원의 요즈음각금빠서 은당하기어렵고 또뼈이주워식 끈치라니 그간암을니를가지고 밥도못먹습니다 개인적으로고칠약이잇스면 무엇이며정가는 얼마나되는지 하교하시압 (平壤 愛讀者 洪×瀕)

답 컨문의(專門醫)를 늘찻임시 가시는것갓흐나 그래서는완치가 안됩니다 계속해서 잘지도를밧으시요 그렇지못하시면 발치(拔齒)를 바로시요 자치는못하십니다 ([illegible])

# 家屋流失倒潰千三百餘戶 人命死傷百四十餘

## 慶北道風水害總計

### 前後三回의慘狀을지낸

【大邱】 경상북도에서는금년수재에바든 피해총액은제삼회(팔월조순)수재의조사로 조사는일단락을 지엇는데 이루계에의하면

死者七十八人 負傷者四十九人 行方不明十七人

이며 가족의 사상류실은륙백사십칠에달하고

家屋流失五百六十戶全潰三百八十七戶 半潰三百八十六戶 床上浸水一千五百四十五戶

에달하야 급히구제를 요하는것이 구백일호 사천오백여명에 달한다는바도당국에서는그구제책으로 우선구조비 일만칠천여원을 계상하야 죽은자에게는삼십원 부상자에게는십원 가옥류실 반문허진집에 오원식을각기 급여하기로하엿다한다 그러나 이들리재민은 흉년으로소작권답을 류실하야 그들의 장래의생도는 막연한상태에 잇다한다

# 農作物被害 百十六萬餘圓

## 道當局救濟方針硏究

경상북도 농무과 조사에의한금번경북도에 수재의 피해총액은 논의농작물피해가 팔십오만여원 밧(田)의농작물 피해가삼십만여원 합계 일백십륙만원여에 달하는데 도당국에서 그구제책을강구키위하야 상세한 농촌상황을조사중이라는바 금년세번수해로 전답의류실 매몰된것은 아래와갓다

▲畓流失 五一二町步 埋沒 一四四二町 浸水 一三三四六〇〇八町步 作物被害八五一、四二五圓 ▲田流失四四一〇一町步 埋沒 九〇二〇六町步 浸水二、〇六四〇八町步 作物被害三〇九二九八圓

# 土木復舊費만 三百萬圓要求

## 秋月土木課長談

금년 세차례의수해로 말미암아 경상북도내의

橋梁破損一八七個所 流失一五一個所

에달하얏는데 이에대한 복구공사에대하야 경북 추월(秋月)토목과장은아래와가티말하엿다

금년수재의 손해는 막대합니다 복구공사비로 삼백만원을 총독부에 요구하엿는데 그것이승락되어야 일을 할수잇겟습니다 급을요하는것은 도지방비 수천원으로 겨우사람이 다닐만하게 수리하기로 하엿습니다 운운

# 北道에設置할 放送支局位置

## 咸、羅兩地中物色

【咸興】 경성방송국에서금년도내로 조선내에 이개소의지국을 설치하기로결정되어 이미부산에 방송지국을두기로 되엿다함은 긔보한바어니와 남어지일개소는 북조선요처에 둘것을결정하고 이래삼의중이며 그가장유력한후보지로는 함흥, 원산, 청진등이라한다 이에대하야 함흥우편국장(川崎咸興郵便局長)의 의견을들어보면그는 송신의 청질파조건에 비처보아 원산은 압흐로 바다가잇고 뒤로는 험준한산맥이 싸혀잇서 적당한곳이라 할수업고 청진도역시 이와비슷함으로 지국설치는 불가능하며 남어지함흥과라남중에서 결정될모양이데 그최후의결정은 여러가지 조건을심의한후가아니면 아니될 모양이며이방송지국설치에는교외한적한곳에 약이천평의 긔지와이백평의 건평을요하는 건물이필요하며 이개소설치에 약삼십만원의경비를요할모양이라한다

# 蔚山郡農所面에 『누대』出沒頻頻

## 벼서숫업세마리를잡어가

【蔚山】 경남 울산군농소면(蔚山郡農所面)에서는 요사이 늑대가 출몰하야 지난칠일부터 십삼일까지 거의매일과가티 도야지피해만밧서 십삼두나되는다하며 더구나 요사이는더위에못견되여 밧게서자는사람이 만흔터임으로 인심은극도로 불안중에잇다고한다

# 新興炭鑛事件 四人滿期出獄

【新興】 신흥군가평면장풍리(新興郡加平面長豐里)에잇는신흥탄광(新興炭鑛)로동자 들이광업소를 습격하여 일시세상에 크다란 충동을준 일천구백삼십년륙월이십이일에 일어난 신흥탄광습격사건(新興炭鑛襲擊事件)의 관계자로서 함흥 형무소에 복역중이든 박재호(朴在浩)군은 지난팔일에 이년의형긔를맛치고 출옥하고 엄치복(嚴致福) 리면송(李冕松)량군은지난 십일일에 각일년의 형긔를 위익풍(魏益豊)군은 십이일로 일년반의 형긔를무사히맛치고 그들의고향인 가평면장풍리에 무사히도라왓는데 모다몸은 매우건강하다고한다

# 少年團組織

【平澤】 안성군원곡면칠곡리(安城郡元谷面七谷里) 박용남(朴容南)(二〇)군은 지난이월십팔일에 용수동소년단을 조직하얏는데 단원삼십오명이 매일새벽 네시에 일어나서 토비를차으며 부락을 청결하고 품도팔어 소년단에긔본금으로 십이원을 저축하얏다하며 동리리규서(李圭西)씨가 밧삼백여평을 무도조로 대여하야 공동경작을하얏다는데 성적이매우 량호하다고 한다

# 『寶庫』北朝鮮 視察團員募集

## 本社德亭支局主催 來八月廿三日出發

【德亭】 본보덕정지국에서는 현하인긔초점이되여잇는신개항 라진항을 위시하야 북조선일대를시찰코자 덕정역과 동아지국후원으로 북조선시찰단을 모집키로되엿는데 출발은 오는팔월이십삼일오후 네시 사십사분에 덕정역을 출발할것이며 비용은 삼십원으로 긔차 자동차숙박료 전부가 포함되엿스며 금번철도의 신개통과 시월에 청진이북항경선의 만철이관으로 금번철도당국에서 팔월중으로할인을 회로주최된것이니 최소의 비용으로북조선에보고를시찰할수잇스니이긔회를빗치말고오는이십일일까지 만흔신입이 잇기를바란다고한다

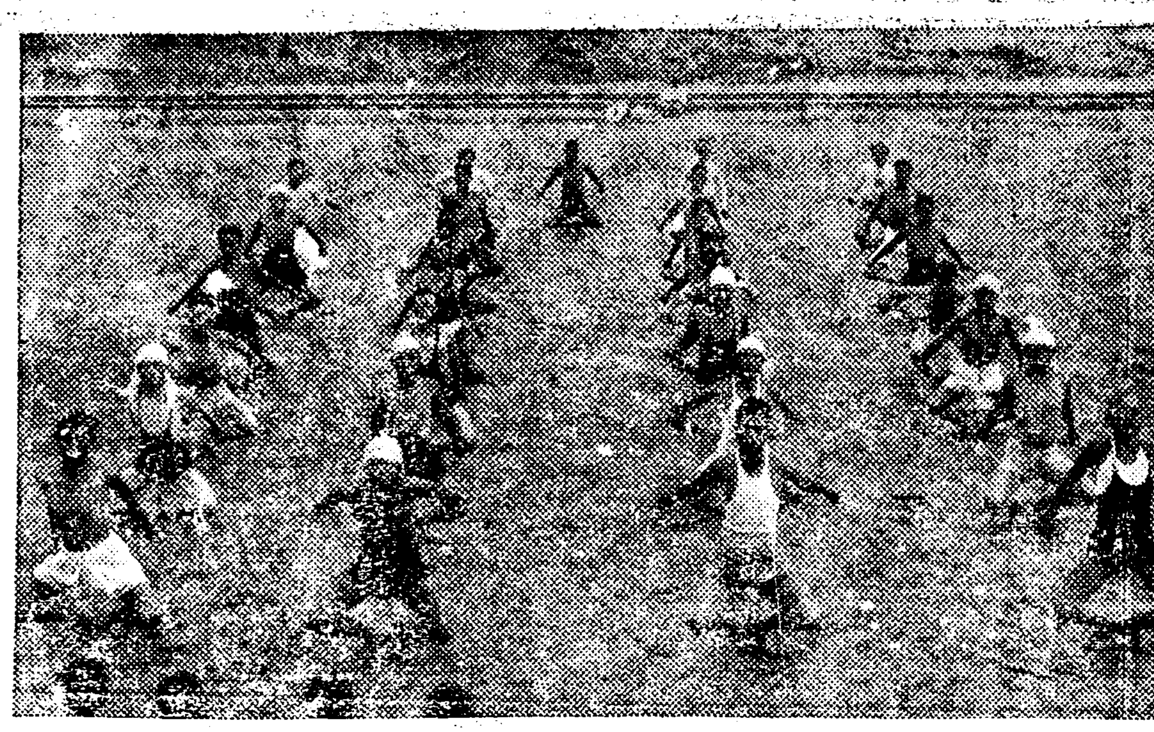

◇寫眞……保健體操講習의一場面(本報淸津支局主催)

# 保健體操開講

## 附水泳도實地講習

### 本報淸津支局主催

【淸津】 억센조선의건설를목표로한 하긔보건체조 강습회를 본보청진지국의 주최와동아, 중앙량지국의 후원으로 청진에서 개최한다함은 긔보한바어니와 하흥, 청진량처에서 연긔된 관계로 수회강사가 예정보다 일천 인 지난십이일에 입청하엿기로 긔일를 변경하여 지난십이일오후두시부터 예청장에 집합하여 본보지국장 박응호(朴膺虎)씨의 간단한 개강식사가잇슨다음강사 조영하(趙瑛河)씨의보건체조의 의의와 민중보건의지도책임에관한 설명이 잇섯스며 강습원측으로 최경란(崔景蘭)씨의 간단한사례로 개강되엿는데 신입청강습원사십여명이 약두시간동안 흥미만은 체조연습에유쾌히 맛치엿고 강습원들의요구로 십사일부터는 수영실습까지하기로하얏다한다

# 作人에게同情업는 農監解任을要求

## 八十餘作人이連署地主에게陳情

### 濟島里豐田農場에서

【龜浦】 경남김해군가락면제도리(金海郡駕洛面濟島里)에잇는풍전농장(豐田農場)소작인팔십여명은 그농장을 감독하는농감의무리한지도를바드면서농사를짓고 살수업다고 농감인송촌청시(松村正市)와송백원(宋伯元)등을사퇴시키기를 맹렬히운동하고잇다는데 그원인을 듯건대 그농장에서는 지주가 멀리일본에 잇스니 농감인송촌과송백원등을지주와가티생각하고여러가지 지도를바다오든중 근래에 드믄대홍수로 사람들의 생명이위급하야 사람살리라는 아우성치는 소리가 듯는 사람의 고막을 놀래게할때 가락면 사무소와 각사회단체이며 각신문사에서출동하야 맹렬한 롱경과 쏘다지는 비를마저가며 자긔들의생명도돌보지안코 구제에 밤낫을 가리지안는데 소위농감인송촌과 송백원은 안전지대에서 고치감몽을하고잇다가 멀리 일본잇는 지주가 신문지상으로수재의 보도를보고 조선까지온다는소문을듯고 지주를 마지하야 지주와갓치와서 하는말이 다썩고나문모를 시무라고만 할뿐이고 조금도동정이 업섯다한다 살든 집은 물결에 다문허저 모진 주풍우를 마즈며 거리에서 방황하며 도에서 주는 보조를 바다가지고 집지을형편이 막연한이하여주든 무리한농감의 지도를바들수업다고 그농장 소작인중 배을구(裵乙九)윤만윤(尹萬允)외팔십여소작인들은 진부가진정서에 날인하야 무리한농감은속히 사퇴시켜달라고 지주에게 진정서를 제출하것이라는데 일반은 지주의처분만 바라고잇다고한다

# 東萊麴子組合 創立總會

【東萊】 동래곡자(東萊麴子)업은 라면넷날부터 유명한것이 엇음으로 제조공장도 십여개소나되엿는데 금반에 이것을집약하여 서이개소만 두기로 되엿든바그 하나인 주식회사 동래곡자조합창립총회를 지난십삼일 오전십시에동래군청 회의실에서 개최하엿는데 중역은 다음과갓트며 자본금은 십오만원이라한다

▲社長 秋鍾燁 ▲專務取締 金永奎 ▲取締 韓星洪 李光雨 黑河市作 ▲監査 黃璟聖 鄭寅湊 南弘吉

# 鐵原驛에不遠 跨線橋架設

【鐵原】 경원선연도의가장크고금잡산 권긔철도의 괴점이되는철원역에는 아직것 괴롱사고방지의 시설긔관이 업슴으로그불편한과 위험한이 여간아니여서 철원번영회(鐵原繁榮會)에서는지난오월시칠일에 고운하(高運河) 권진연(權珍鉉) 시소(柿沼)의삼씨를상경케하야철원역에지하도와 유게홈(有階屋)을 설치하도록 철도국에 진정케하엿는데 금십일부로 철도당국에서번영회에 정식통고가 도착한것을듯건대 요구한 지하도유게홈은 경비문제로 불가능이고그대신과선교(跨線橋)(일넝구름다리)를설치해주겟다하엿슴으로늘마음이 안심치안튼 철원역에도 얼마아니가서 공중에과선교가노힐것을 생각하고 지금부터커욱히안심된다한다

# 戶籍講習會

【博川】 지난십륙일부터 오일간 새로건축된박천면사무소에서 동면 장홍순(張洪淳)씨의 주최로 청주십사면과 박천십일면 련합하야 호적강습회를 개최한다는데 강사는 다음과갓다고한다

▲講師 小川精治 (定州法院判事) 淸水佐四郞(同監督書記) 通譯 崔允禧(同書記)

# 通川郡下의酒稅 年三萬三千餘圓

## 地稅보다도酒稅가더만허

【通川】 강원도통천군은호수팔천팔백여호에 인구 사만칠천여명에 달하는바 군내의경지면적이는 륙천여정보와 밧칠천여정보에 지세조정액도 이만구천사백팔십사원 륙십삼전이바 롱에불과하는데 지난해의 주세액천군내의 주조업자는 륙칠개소이산만삼천 삼백사십이원 이며금년도 조정예산액도 삼만삼천여원 이라는바 전체주조석수는 다음과갓다는바 대소인을 물론하고 매인당음주량이 약일두가량이라한다

▲燒酒千九百石 ▲藥酒百二十石 ▲濁酒千百石

# 渡江中少婦溺死

【永興】 영흥군마장서강(永興郡馬場西江)에서는 지난십이일오후 두시반경 나히이십삼세된 소부가 무참하게도 강물에빠저죽은 사실이잇다는데 이제조사한바에의하면 전긔녀자는 동군덕흥면직동리(德興面直洞里)최룡향(崔龍香)의 처리씨라는바그녀는원인은 친정집에 갓다오든도중 그와가티 강물에싸저죽엇다는데 죽은지 이삼일된 오날까지 시체를찾지못하엿든 것이라한다

# 保健體操 南原서는中止

## 亦是手續問題로

【南原】 본사남원지국주최남원괴동청년련회후원하에보건체조강습은 예정과가티 십사일부터 개강하려고 준비가웃나고 강사장권(張權)씨도래남하야십사일 오후오시부터 요천경백사장에서 개강하랴는 두시간을압두고 당지경찰서에서도지사인가를맛터야한다고 전화가 왓스니 미안하나 이때로는개강못하것이조타하나 속히인가를어더서 개강하드라면 낙이삼주일 결남어임으로부득이무고연긔되얏다한다

# 平南山林課에서 木炭直營製造

【平壤】 평남산림과에서는양덕(陽德)에직영목탄 제조소를설치하기로 되엿다 양덕의도유림을가벌(假伐)하여 개량탄오천표 이만오천관을 제조하여 사천오백표는 양덕에서 일반목탄상에게 경매에부치고 남은오백표는일반에게 선전용으로서 특매할예정이라한다

# 統軍亭廣庭에서 四日間開講키로

## 本報義州支局主催의 保健體操講習

【義州】 본보의주지국주최로 보건체조강습회를 오는 십구일부터 동이십이일까지 통군정압 넓은운동장에서 개최하리라는 바 강사는 본사에서 특파되여오는경고등사범체육과출신인일류체육가 김태석씨라하며, 강습기간중 야영생활과 수영강습도 잇스리라한다

# 柳樹에서墜落 大同江에溺死

【平壤】 십삼일오후일시경평양부외사동(寺洞)리병룡(李炳龍)의동생리병수(李炳洙)(一九)는 동무두명과 것치대동강에서목욕을하든중 강가에잇는 버들나무가지에 올나가 놀다가 떠러진채로 싸저죽고 말엇다

# 加平郡農會에서 小麥共同販賣

【加平】 가평군농회에서는오는이십칠일 이십팔일 량일간밀공동판매를 한다하며 등수는 일, 이, 삼등에분하얏다고한다

# 馬場夏期學校

【永興】 영흥군마장(永興郡馬場)례수교회에서는 지난칠월이십일부터 팔월이십일까지 동교회내에서 남녀팔십여명을모아 하긔청경학교를 열엇는데 배우는과목과 강사는아래와갓다고한다

▲科目 算術 朝鮮文 習字 手工 ▲講師 蔡敏信 農業 崔仁弼

# 國境警吏에 類似脚氣病

## 발서팔명發生

【咸興】 칠월이래함남국경방면의 경찰서원의게 각긔병과흡사한 괴병(奇病)이류행하야 새로운 걱정하나가 또듕엇다는데그병에걸린사람은 전부 일본인경관으로 독산(獨山)주재소에 세사람 대평(大坪) 주재소에 두사람 농산(農山)주재소에 한사람 산위(山衛)주재소에 두사람 이미이병에걸리어 치료를 밧고잇스며 압흐로 더욱만연될념려가잇다는바 이보도를 접한함남경찰부 위생과에서는 국경경리의 음식물과 경리이외의 보통인에게도 이병이 류행되는지를조사시켜 압흐로 그치료방법을세울작정이라고한다

# 漁港修築等 期成會創立

【元山】 원산에잇서서일즉중대성을가젓다고 하는어항수축(漁港修築)문제와 매립지 철도인입선(埋立地鐵道貨物引込線)문제에 관하야 원산어상조합 원산객주조합 원산시민협회등세단체와 기타유지들의 발긔로 지난십오일 오정부터 원산하주 합동본수조 사무실내에서 개최하고 남백우 (南百祐)씨의사회와동씨의 좌장하에 원산어항수축 급 원산매립지철도 하물인입선긔성회를 창립한바 규약통과가 잇슨후 위원은 남백우 손조봉(孫祚鳳) 림호영 (林虎英) 위청학(魏禎鶴)씨등을 선거하야 위원을 선거한바 그씨명은 다음과갓다하며 즉석에서 동회비용으로 위청학씨이십원한군필(韓君弼)씨 십원 남백우씨가 오원을 긔부하엿다는바 동회의 창립파아울러 원산긔문제속성을일반은긔대한 다한다

張翼彰 趙基周 韓羲洙 南百祐 孫祚鳳 林虎英 崔允麟 魏禎鶴 金景俊 韓君弼 李元昌 高橋寅一 中功健次郞 盧紀萬 洪淳默

# 倭館多富院間 自働車開通

【大邱】 경상북도 칠곡군 왜관(倭館)과다부원동(多富院洞)간도로는 작년에준공되여 그간 조철(朝鐵)과 공영(共榮) 량회사에서는 자동차영업개시를 신청중이든바 최근 조철(朝鐵)에게 허가되엿다한다

# 山手鑛山精鍊所 窃盜侵入

【仁川】 부천군영종면운서리(富川郡永宗面雲西里)일백오십삼번지 장해룡(張海龍)(二三)은 지난십삼일오전두시경에인천부 본정, 本町 산수개조(山水戒造)씨의소유인 전긔영종면운북리(雲北里)소재산 수광산(山手鑛山)정련소(精鍊所)에 침입하야 금약이백몸메 시가일천사백원어치와 아연사(亞鉛紗)여섯근을훔처가지고도주하다가그곳주재소원에게체포되어방금취조를밧는중이데 장해룡은 미인하나를작천한후 그미인의 환심을사기위하야 그외가는짓을 하다가경찰망에걸리게되엿다한다

# 月華農民共生 組合定期總會

【義州】 의주군 월하면(月華面)권처의농민 대중의유일한경제긔관인 월화농민공생조합(月華農民共生組合)에서는 정긔총회는 지난십삼일오전 열시에동조합장 김경하(金慶河)씨 사회로 당지 공립보통학교내에 개회하고 다음과갓치 임원선거와의안토의가잇섯다는바 당일의 출석한조합원은 일백오십 여명에달하엿다한다

▲新任役員組合長 金慶河 專務 崔純煜 常務 崔一化 許積身 金承元 李文成 崔崇 崔洪律 巾水坤 崔鉉臣 崔潤榮 崔悅鉉 許雲學 金性鉉 崔文典 金永灝 金寬稷 金順明 監査 崔犀煜 金

▲決議案 一、組合員增分의件 一、組合發展方針硏究委員配置의件 一、購買部支所의件等其他

# 一時에溺死 水泳튼兩少年

【蔚山】 지난십삼일오전십시경 경남울산군대현면용연리(蔚山郡大峴面龍淵里)못에서는 두소년이 모욕하다가 한목에빠저죽엇슴으로 한참야단이 잇섯다는바그는그동리리덕출(李德出)(一二)이란소년과김복순(金福順)(二一)이란소녀라고한다

# 豫審廻付 己妻殺害犯

【大邱】 정신이상과 안해에대한 의심증으로 자긔의처정복순(鄭福順)(二五)를 살해한 시내남산정(南山町)방해수(方海洙)(三六)는 대구지방법원 검사국에서 흑기(黑崎)검사의손으로 취조중이든바 십이일긔소되여 예심에회부되엇다

# 陰城監理敎會 圖書館設置

【陰城】 충북음성군음성읍(陰城郡陰城邑)감리교회에서는 교회안에 도서부를 설치하고일반교인은 물론이요 시민들에게도 요구하는대로 배급하여 종교사상을 보급케한다는데 구독코저하는사람은 동교회도서부로 신입하기를기다린다고한다

# 疑問의棄兒屍

【白川】 지난십사일 연백군 은천면련동리(延白郡銀川面蓮東里) 남천교(南川橋)아레서 태중 칠팔삭되여보이는 남아의시체가 표착된것을발견하고 소관 주재소원이 공의를대동하고 현장에가서 검시하엿든바 과부 흥(?)한녀의소행이안인가 의심하며 시체는곳공동묘지에매장하엿다한다

## 地方人事

▲中川純一郞氏(新任尙州郡庶務主任) 新任人事次本報尙州支局來訪

▲元勳氏(本報新市支局總務記者) 探勝團一行을引率코二十三日寧邊向發豫定

▲張鎭氏(保健體操講師) 今[illegible] 日本報南原支局發上京

▲新永井仁川府尹 지난十六日午前八時四十五分上仁川驛着列車로赴任되엿고 元松島仁川府尹은來十八日午前零時四分上仁川驛發列車로前任地인全州로赴任

▲荻原彦三氏(新任咸南道知事) 新任人事次十五日本報咸興支局來訪

▲奇正燮氏(金浦公立普通學校訓導) 去十四日午前五時高村面香山里自宅에서別世

▲武田忠次郞氏(陸軍憲兵伍長) 蔚山[illegible]任人事次去十二日本報蔚山支局來訪

▲金鎭夏氏(江華郡財務主任) 新任人事次十二日本報江支局來訪

▲李尙鎭氏(保健體操講師) 本報咸興支局主催保健體操講習會閉講次去九日來局

---

**義州**

# 保健體操講習會

△時日 八月十九、二十二日 △場所 義州公園廣場 △講師 金泰植氏 △主催 朝鮮日報義州支局

**義州**

# 水害救濟音樂會

△時日 八月十八日下午八時 △場所 義州公會堂 △主催 義州留學生會 △後援 朝鮮日報義州支局

**德亭**

# 北朝鮮視察團募集

△視察地 上三峯、開山屯、雄基、羅津、淸津 △申請場所 本社德亭支局、德亭驛、漢陽商會 △出發期日 八月二十三日午後四時四十四分 △費用 三十圓也(申請時添付要望) △主催 朝鮮日報德亭支局 △後援 德亭驛、東亞日報支局

**新市**

# 蛛窟探勝團募集

△時日 自八月二十三日至八月二十六日 陰七月三日四日間七月六日 △探勝地 蛛窟、藥山東台 其他寧邊名勝地一切 △主催 朝鮮日報新市支局 △後援 朝鮮中央日報龜城支局

**新昌**

# 第二回北朝鮮水泳大會

△時日 八月十九日 △場所 新昌繫船構內 △主催 新昌公普校友會 △後援 朝鮮日報新昌分局

**松汀**

# 南朝鮮個人庭球大會

△時日 八月二十日午前九時 △場所 松汀米檢코―트 △主催 松汀體育會 △後援 東亞、朝鮮兩支局

**松汀**

# 金剛山探勝團募集

△出發及歸還 八月廿五日出發九月二日歸還 △申請場所 松汀里驛 △會費 二十五圓也(食費並) △主催 湖南線松汀里驛 △後援 東亞、朝鮮兩支局

**尙州**

# 慶北庭球大會

△時日 八月二十日 △場所 尙州女子普通學校코―트 △主催 尙州庭球俱樂部 △後援 朝鮮日報社尙州支局

**安州**

# 市民慰安映畵의밤

(本報讀者無料)

△時日 八月廿一日午後八時半부터 △場所 美樂館 △主催 朝鮮日報社安州支局

**平壤**

# 納凉音樂大會

△時日 八月十九日(土)下午八時半 △場所 崇專大講堂 △主催 [illegible] △後援 朝鮮日報社平壤支局

---

史話

# 雲峴宮의봄 59

琴童 作 芝山 畵

八의八

홍선과 조성하가 백악에서 나려온것은 동녘의 좀지안은 해가 멀리 인왕산 마루에 넘실넘실할 저녁때엿다 사면의 도시 한양도 겨우 음지기가 시작하여 집집마다 쌕어내이는 저녁연긔가 갓드기나 검퇴퇴한 이도시를 더욱 음침하게 만들고 만호부억며누리들은 시민의 량식을 준비하노라고 분주히 왕내할때엿다 산에서 나려올째에 홍선은 먹다남은 부스러기 안주를모도 다시 보자기에 싸서 간수하엿다 남은 부서러기라하나 마른안주 몃점박게 업는 것을 찬찬히 싸서 그것을허리에 차다 가난에 저즌홍선으로서는 례사로히 하는노릇인지 모르지만 가치 一반으로 부유히 지나지 못하는조성하의 눈에조차 창피한 노릇이엇다

성하는 홍선댁까지 홍선을 모서다 드렷다 그리고 잠시들어와서 저녁이나 가치하고 가라는것을 사양하고 홍선댁문에서 홍선을 하직하엿다

싱거운 답청(踏靑)이엇다 다른 사람들은 모도 三三五五 짝을 지어서 하인들을뒤에 달고 흥그럽히 취하여서갈지자 거름으로 돌아오는 이날에 홍선은(홍선조차그 똑똑한 정신으로(홍선과 성하는 리 술도 먹지 안코) 다시아츰에 떠낫든 이 사명의도시로돌아 온것이엇다

홍선은 홍선댁으로 드려보내고 혼자된 성하는 처음에는 그냥 집으로 돌아 갈가 하엿스나 마음이 유난히 뒤숭숭한 저이 집으로 돌아가기도 실흠으로 그의 발에게 원권리를 맛겨서 지향업시 티거리를 헤매이기시작하엿다

홍선이라 하는 수수꺽기의 인물에 대한의문이 그의 머리를 더펏다

단지 한 술망난이에 지나지 못할가 그러치 안흐면 세상을 감쪽가치 속이는 놀러운 명우(名優)일가

단지 한 주책업는 술군으로 보잘때에는 그의견을부인하는 몃가지의 증거가 그의 머리에 휘휘지나갓다 자긔의 장인 리호준은 강직하고 사람을 볼줄아는 인물이다 그 리호준이 침이 마르도록 칭찬할 적에는 칭찬할만한 무슨 속을 가젓슬것이다 정월초승 성하자긔가 동반하여 조대비에 잡혀을 햇슬때도 단지 주책 업는 술군일지면 거기서 망신스런짓 가지의 행동을 하엿슬 것이다 그런데 그때 홍선의 언행은 비록 궁주례의에는 버서난 일을 하엿슬지라도 눈을 지프릴만한 망신스런 행동은 하지 안혓다 야인비례(野人非禮)라고 너그러히볼만한행동은 하엿지만 더러운인물로 볼만한 비루한 행동은 하지를 안혓다 권문 김씨들아페서 눈 흘리든 아데서든 홀소도 조대비의 「하하하」 그리지 안혓다「하하하」 그때의아이인의 아첨적 우슴은궁중례의에는 버서낫슬지 모르나 어디까지던 호활하고 최신만 야인이엇다

『홍선군은 소문과 달리 자미잇는 사람이라』

고 조대비도 입에 침이마르도록 칭찬한만치 그는 첫눈에 대비의 마음을 산다

그런 一면을 가진 그가 세상에 나와서는 한잔의 막걸리를 위하여 비굴한 우슴을 련하여 우스며 한겻의 안주를 위하여 가진 수모를 바드며 권문 세가들을 지근지근 차저 다니는것이엇다 창피를 창피로 알지안코 부끄러움을 부끄러움으로 녀기지 안는것이엇다

그러면 이 두가지의 면을 가진 괴인의 진정한 정체는 과연 어떤 것인가

이 풀지못할 수수꺽기를 풀으려고 성하는 머리를 기피가슴에 못고 황혼의 거리를 방향업시 왓다 갓다 하엿다

저녁짓는 연긔가 숨을 쉬기조차 힘들도록 가득하 잇는 이 어둠과 냄음새와 떠드움의 거리를……